

BOLETIM DO OBSERVATÓRIO DO TRABALHO

CAMPINAS / SP

Nº 03/18 – Junho/18

Balanço do Mercado de Trabalho – Campinas e Região

2º Bimestre/2018 (março/abril 2018)

Secretaria Municipal de Trabalho e Renda/Prefeitura Municipal de Campinas

Secretário Municipal de Trabalho e Renda: Luís Yabiku

Diretor do Depto. de Trabalho e Renda: Dirceu Pereira Júnior

Coordenadora do SINE/Campinas: Sílvia Helena Duenha Garcia

Economista Responsável: André Luiz de Castilho Fonseca/Corecon 26.002-9

Sumário

| | |
|---|-----------|
| 1) Análise Geral..... | 5 |
| 1-1) A movimentação do mercado de trabalho - Campinas e Região..... | 5 |
| 1-2) Formação Bruta do Capital Fixo x Admissões – Campinas, Estado de São Paulo e Brasil..... | 8 |
| 1-3) A movimentação do emprego por tamanho de empresa – Campinas e Região..... | 11 |
| 1-4) O perfil dos desligamentos por tempo de serviço – Campinas..... | 12 |
| 1-5) Saldos por Ocupação e Setor (CNAE 2.2 Subclasse e IBGE) - Campinas..... | 13 |
| 2) Média e Mediana dos Salários de Admissão - Campinas..... | 18 |
| 3) Admissões por Sexo e Salário – Média e Mediana - Campinas..... | 23 |
| 4) Admissões por Cor/Raça e Salário – Média e Mediana - Campinas..... | 25 |
| 5) Admissões por Escolaridade e Salário – Média e Mediana - Campinas..... | 26 |
| 6) Resumo Cor/Raça x Sexo x Escolaridade em relação à Média e Mediana dos salários de admissão – Campinas..... | 28 |
| 7) Admissões por Idade e Salário – Média e Mediana - Campinas..... | 31 |
| 8) Admissões de Pessoas com Deficiência e Salário – Média e Mediana – Campinas e Região..... | 32 |

Índice de tabelas

| | |
|--|-----------|
| Tabela 1: Resumo do Movimento - Campinas e Região – 2ºbimestre/18..... | 6 |
| Tabela 2: Evolução dos Saldos de Emprego - Campinas e Região - jan/11 a abr/18 (consolidando saldos 2011-14/2015/2016/2017)..... | 6 |
| Tabela 3: Tipo de Admissão/Desligamento - Campinas – jan/15 a abr/18..... | 7 |
| Tabela 4: Resumo das Médias Mensais Anuais - FBCF x Admissões (Reemprego+1o Emprego) Campinas, SP e Brasil..... | 8 |
| Tabela 5: Resumo dos Índices Comparados: Formação Bruta de Capital Fixo (Brasil) x Admissões* (1º Emprego + Reemprego) Campinas, Estado de São Paulo e Brasil (jan/11 a abr/18 – Índice Base 100 = jan/11)..... | 8 |
| Tabela 6: Movimentação do Emprego por Tamanho de Empresa Campinas e Região – 2016 x 2017 x 2018 (jan-abr)..... | 11 |
| Tabela 7: Perfil dos Desligamentos por Tempo de Serviço - Campinas – jan15 a abr18..... | 12 |
| Tabela 8: Distribuição dos Desligamentos por Tempo de Serviço (%) - Campinas – jan15 a abr18..... | 13 |
| Tabela 9: Movimentação por Setor (IBGE) - Campinas – mar-abr/18..... | 16 |
| Tabela 10: Evolução do Salário Médio por Hora – Admissões - (Nominal, Real [base 100 = jan/15]* e Sal. Mín.) - Campinas – jan/15 a abr/18- *(INPC)..... | 19 |
| Tabela 11: Evolução da Mediana do Salário por Hora (Nominal, Real [base 100 = jan/15]* e Sal. Mín.) - Campinas – jan/15 a abr/18 - *(INPC)..... | 19 |
| Tabela 12: Salário Médio x Mediana Nominais (Admissões) - Campinas – jan/15 a abr/18..... | 20 |
| Tabela 13: Média e Mediana dos Salários de Admissão por Ocupação (30+ em nº de admissões) - Campinas – 2º bimestre de 2018..... | 21 |
| Tabela 14: Média e Mediana dos Salários de Admissão por Setores (30+ em número de admissões) - Campinas – 2º bimestre de 2018..... | 22 |

| | |
|--|----|
| Tabela 15: Média e Mediana dos Salários de Admissão por Ocupação (30+ médias salariais) - Campinas – 2º bimestre de 2018..... | 22 |
| Tabela 16: Média e Mediana dos Salários de Admissão por Setores (30+ médias salariais) - Campinas – 2º bimestre de 2018..... | 23 |
| Tabela 17: Admissões - Média e Mediana Salariais por Sexo - Campinas – 2º bim/18..... | 23 |
| Tabela 18: Admissões - Média e Mediana Salariais por Cor/Raça - Campinas – 2º bimestre/18..... | 25 |
| Tabela 19: Admissões - Média e Mediana Salariais por Escolaridade Campinas -2º bimestre/18..... | 27 |
| Tabela 20: Resumo Cor/Raça x Sexo x Escolaridade - Média e Mediana salariais - Campinas - 2º bim/18..... | 28 |
| Tabela 21: Resumo Cor/Raça x Sexo x Escolaridade - Média e Mediana salariais - Campinas - 2º bim/18 (continuação)..... | 29 |
| Tabela 22: Raça/Cor x Sexo x Superior Completo - Campinas - 2º bim/18..... | 30 |
| Tabela 23: Raça/Cor x Sexo x Médio Completo - Campinas - 2º bim/18..... | 30 |
| Tabela 24: Raça/Cor x Sexo x 5º Completo Fundamental - Campinas - 2º bim/18..... | 30 |
| Tabela 25: Admissões de Pessoas com Deficiência por Tipo e por Município da Região Metropolitana de Campinas – 2º bimestre/18..... | 33 |
| Tabela 26: Setores que mais contrataram pessoas com deficiência (15+) - Região Metropolitana de Campinas – 2º bimestre/18..... | 34 |
| Tabela 27: Ocupações que mais contrataram pessoas com deficiência (15+) - Região Metropolitana de Campinas – 2º bimestre/18..... | 35 |
| Tabela 28: Admissões de Pessoas com Deficiência - Média e Mediana Salarial – Município de Campinas – 2º bimestre/18..... | 35 |

Índice de gráficos

| | |
|--|----|
| Gráfico 1: Evolução dos Saldos de emprego - Campinas x RMC – jan/15 a abr/18..... | 7 |
| Gráfico 2: Por tipo de Admissão/Desligamento (principais) - Campinas - jan/11 a abr/18..... | 7 |
| Gráfico 3: Admissões Brasil x Formação Bruta Capital Fixo (Brasil) - jan/11 a abr/18 - Base 100 = jan/11 - Admissões = Primeiro Emprego + Reemprego..... | 9 |
| Gráfico 4: Admissões Campinas x Formação Bruta Capital Fixo - jan/11 a abr/18 - Admissões = Primeiro Emprego + Reemprego..... | 9 |
| Gráfico 5: Admissões Brasil x Campinas - jan/11 a abr/18 - Base 100 = jan/11 - Admissões = Primeiro Emprego + Reemprego..... | 10 |
| Gráfico 6: Admissões São Paulo x Campinas - jan/11 a fev/18 - Base 100 = jan/11 - Admissões = Primeiro Emprego + Reemprego..... | 10 |
| Gráfico 7: Saldos por Ocupação - (15 maiores) - Campinas - 2º bimestre/18..... | 14 |
| Gráfico 8: Saldos por Ocupação (15 menores) - Campinas - 2º bimestre/18..... | 15 |
| Gráfico 9: Saldos por Setor (15 maiores) - Campinas - 2º bimestre/18..... | 15 |
| Gráfico 10: Saldos por Setor (15 menores) - Campinas 2º bimestre/18..... | 16 |
| Gráfico 11: Composição dos Saldos (Admissões – Desligamentos) - Campinas – Por Subsetor/IBGE – jan-fev18..... | 17 |
| Gráfico 12: Composição dos Saldos (Admissões – Desligamentos) - Campinas – Por Subsetor/IBGE – mar-abr18..... | 17 |
| Gráfico 13: Salário Médio (nº SM) - Admissões (%) - Campinas - 2º bimestre/18 – (25.965 admissões)..... | 18 |
| Gráfico 14: Salário Médio e Mediana Nominais (Admissões) - Campinas - jan/15 a abr/18..... | 20 |

| | |
|--|-----------|
| Gráfico 15: Salários/Hora Reais (deflator = INPC) - Média, Mediana e Salário Mínimo + Jornada Mensal Média - Campinas - jan/15 (base) a abr/18..... | 21 |
| Gráfico 16: Perfil Admissões - Sexo - Qtde (%) - Campinas - 2º bimestre/18 (25.965 admissões)..... | 24 |
| Gráfico 17: Perfil Admissões - Sexo - Média e Mediana Salarial - Campinas - 2º bimestre/18..... | 24 |
| Gráfico 18: Perfil Admissões - Cor/Raça - Qtde (em %) - Campinas – 2º bimestre/18 – (25.965 admissões)..... | 25 |
| Gráfico 19: Perfil Admissões - Cor/Raça - Média e Mediana Salarial - Campinas - 2º bimestre/18..... | 26 |
| Gráfico 20: Perfil Admissões - Escolaridade - Qtde (%) - Campinas - 2º bimestre/18 – (25.965 admissões)..... | 27 |
| Gráfico 21: Perfil Admissões por Escolaridade - Mediana e Média Salarial - Campinas - 2º bimestre/18 | 27 |
| Gráfico 22: Admissões por Faixa Etária - Qtde (%) - Campinas - 2º bimestre/18 (25.965 admissões)... | 31 |
| Gráfico 23: Admissões por Idade - Média e Mediana Salarial - Campinas - 2º bimestre/18..... | 32 |
| Gráfico 24: Admissões de Pessoas com Deficiência - Campinas x RMC - 2º bimestre/18 (452 admissões) | 34 |
| Gráfico 25: Admissões de Pessoas com Deficiência por Tipo - Região Metropolitana Campinas - 2º bimestre/18 (452 admissões)..... | 34 |
| Gráfico 26: Admissões de Pessoas com Deficiência - Média e Mediana Salarial por Tipo e Geral – Município de Campinas - 2º bimestre/18..... | 35 |

1) Análise Geral

1-1) A movimentação do mercado de trabalho - Campinas e Região

Assim como a Região Metropolitana de Campinas, o município de Campinas tem sustentado, ao longo deste 1º quadrimestre do ano, alguma recuperação do nível de emprego. Entretanto, apenas para repor as perdas do último bimestre de 2017. Como vimos em edição anterior do Boletim, a RMC havia perdido 10.232 vagas no último bimestre de 2017 (deste total, Campinas foi responsável pela perda de 3.027 vagas). Se somados os saldos positivos do 1º e 2º bimestre de 2018, totalizamos 10.297 vagas criadas para a RMC, das quais Campinas respondeu por cerca de 3.696 das mesmas. Ou seja, Campinas apresentou um desempenho pouco melhor do que o conjunto da região metropolitana.

Se tomarmos o volume das admissões referentes ao Reemprego e Primeiro Emprego, de Campinas, estado de São Paulo e Brasil, como veremos abaixo, equiparados a 100 pontos em janeiro/2011, podemos constatar que os índices de admissão vinham caindo, acompanhando a queda do índice do nível de investimento, até a sua menor média anual, verificada em 2017 – o índice de Formação Bruta do Capital Fixo chega a 80,94 pontos para um índice de admissão, em Campinas, equivalente à 61,29 pontos. Entre janeiro e abril de 2018, o nível de investimento médio sobe a 84,23 pontos, puxando para 69,58 pontos o nível de admissão em Campinas neste período.

Essa recuperação do nível de admissões em Campinas, *vis a vis* a recuperação do nível de investimento, é acompanhada pelo estado de São Paulo e pelo Brasil como um todo. Entretanto, o que se continua observando é um desempenho relativamente mais fraco de Campinas. Na média do 1º quadrimestre de 2018, os índices de admissão de Campinas continuam cerca de 6 pontos abaixo das médias de São Paulo e Brasil, respectivamente.

O nível de investimento apresentou um deslocamento positivo em relação ao patamar médio de cerca de 80/81 pontos (jan/11=100 pontos) verificado em 2017 para cerca de 84 pontos em média do 1º quadrimestre de 2018. Entretanto, como o gasto público com investimentos se encontra sob o forte contingenciamento determinado pela PEC 55/2016, aprovada recentemente, e sendo, historicamente, o investimento privado no Brasil fortemente induzido pelo investimento público, a previsão de um cenário com taxas de crescimento do PIB próximas de zero, no médio e longo prazo, tende a prevalecer a permanecerem as regras atualmente estabelecidas. Voltamos a pontuar, entretanto, que sendo 2018 um ano eleitoral, é provável que o decorrente afrouxamento das regras de contingenciamento dos gastos públicos alivie um pouco o cenário econômico desse ano.

O mercado de trabalho em geral, Campinas incluída, como temos chamado atenção, tem sido marcado antes pela forte redução na oferta de novas vagas ou da reposição de trabalhadores, principalmente a partir de abril/15, e não por um aumento significativo do número de rescisões, em especial, das rescisões sem justa causa. Pode-se dizer, portanto, que o ajuste do mercado de trabalho à crise econômica vem se realizando, desde 2015, fundamentalmente pelo contingenciamento da criação de novas vagas e/ou reposição de trabalhadores ao longo do tempo e não pelo aumento do volume médio mensal das rescisões, as quais, inclusive, tem mantido uma tendência geral de queda, quebrada nesse 1º quadrimestre pelo crescimento das rescisões a pedido. Este fenômeno pode significar tanto uma percepção um pouco mais positiva dos trabalhadores sobre o comportamento do mercado de trabalho quanto às possibilidades de reemprego, como também, a uma maior disputa entre as empresas por trabalhadores mais qualificados que estariam saindo de seus empregos apenas mediante a garantia de uma recontração imediata por condições de salário e trabalho um pouco melhores.

Como temos assinalado, uma das hipóteses para a manutenção de um volume praticamente estável de rescisões pode estar relacionado com o seu custo. Entretanto, esse quadro de relativo ‘contingenciamento’ das rescisões, pode se modificar em função da reforma trabalhista, aprovada recentemente, que não apenas ‘flexibilizou’ a aplicação dos direitos trabalhistas previstos na Consolidação das Leis do Trabalho (CLT), como dificultou o acesso à própria justiça do trabalho, inclusive para contratos celetistas firmados antes da entrada em vigência das novas regras.

Além disso, em que pese a figura do ‘autônomo exclusivo’ ter sido inicialmente vetada pelo Executivo, via Medida Provisória, a chamada ‘pejotização’ dos trabalhadores, ainda assim, tenderia a se intensificar (contratação de trabalhadores como ‘pessoas jurídicas’ prestadoras de serviços) dada a possibilidade de terceirização também das atividades-fim das empresas. No entanto, a perda de validade da referida MP, que não foi tempestivamente apreciada pelo Congresso, criou um novo ‘imbroglio’ jurídico, que sancionou novamente a figura do “autônomo exclusivo”. Ou seja, é razoável esperar, no âmbito dos contratos celetistas, uma ampliação tanto do número de contratos temporários, quanto dos chamados ‘contratos intermitentes’, assim como um crescimento tanto das contratações de ‘autônomos exclusivos’, quanto da ‘pejotização’ do mercado de trabalho, podendo ocorrer importantes movimentos de troca entre as formas tradicionais de contratação celetista e as novas possibilidades abertas pela reforma trabalhista, pelo aumento, portanto, do volume de demissões dos celetistas ‘clássicos’ e sua substituição por trabalhadores ‘flexibilizados’.

Tabela 1: Resumo do Movimento - Campinas e Região – 2ºbimestre/18

| Município | Mes | Admitidos | Desligados | Saldo | Saldo/Adm (%) | Município | Mes | Admitidos | Desligados | Saldo | Saldo/Adm (%) |
|------------------------------------|--------|-------------|-------------|------------|---------------|---|--------|--------------|--------------|-------------|----------------|
| Americana | 201803 | 2603 | 2364 | 239 | 9,18% | Nova Odessa | 201803 | 451 | 543 | -92 | -20,40% |
| | 201804 | 2329 | 2056 | 273 | 11,72% | | 201804 | 396 | 440 | -54 | -13,99% |
| Americana Resultado | | 4932 | 4420 | 512 | 10,38% | Nova Odessa Resultado | | 837 | 983 | -146 | -17,44% |
| Artur Nogueira | 201803 | 279 | 249 | 30 | 10,75% | Paulínia | 201803 | 1085 | 1031 | 54 | 4,98% |
| | 201804 | 255 | 213 | 42 | 16,47% | | 201804 | 1197 | 1243 | -46 | -3,84% |
| Artur Nogueira Resultado | | 534 | 462 | 72 | 13,48% | Paulínia Resultado | | 2282 | 2274 | 8 | 0,35% |
| Cosmópolis | 201803 | 329 | 258 | 71 | 21,58% | Pedreira | 201803 | 509 | 465 | 44 | 8,64% |
| | 201804 | 503 | 294 | 209 | 41,55% | | 201804 | 463 | 420 | 43 | 9,29% |
| Cosmópolis Resultado | | 832 | 552 | 280 | 33,65% | Pedreira Resultado | | 972 | 885 | 87 | 8,95% |
| Engenheiro Coelho | 201803 | 102 | 110 | -8 | -7,84% | Santa Bárbara D'Oeste | 201803 | 1760 | 1514 | 246 | 13,98% |
| | 201804 | 126 | 94 | 32 | 25,40% | | 201804 | 1509 | 1415 | 94 | 6,23% |
| Engenheiro Coelho Resultado | | 228 | 204 | 24 | 10,53% | Santa Bárbara D'Oeste Resultado | | 3269 | 2929 | 340 | 10,40% |
| Holambra | 201803 | 448 | 339 | 109 | 24,33% | Santo Antônio de Posse | 201803 | 345 | 330 | 15 | 4,35% |
| | 201804 | 345 | 217 | 128 | 37,10% | | 201804 | 275 | 237 | 38 | 13,82% |
| Holambra Resultado | | 793 | 556 | 237 | 29,89% | Santo Antônio de Posse Resultado | | 620 | 567 | 53 | 8,55% |
| Hortolândia | 201803 | 1301 | 1105 | 196 | 15,07% | Sumaré | 201803 | 1620 | 1526 | 94 | 5,80% |
| | 201804 | 1145 | 1290 | -145 | -12,66% | | 201804 | 1651 | 1436 | 215 | 13,02% |
| Hortolândia Resultado | | 2446 | 2395 | 51 | 2,09% | Sumaré Resultado | | 3271 | 2962 | 309 | 9,45% |
| Indaiatuba | 201803 | 2415 | 2339 | 76 | 3,15% | Valinhos | 201803 | 1819 | 1269 | 550 | 30,24% |
| | 201804 | 2506 | 2106 | 400 | 15,96% | | 201804 | 1464 | 1285 | 179 | 12,23% |
| Indaiatuba Resultado | | 4921 | 4445 | 476 | 9,67% | Valinhos Resultado | | 3283 | 2554 | 729 | 22,21% |
| Itatiba | 201803 | 1069 | 1020 | 49 | 4,58% | Vinhedo | 201803 | 1243 | 954 | 289 | 23,25% |
| | 201804 | 957 | 913 | 44 | 4,60% | | 201804 | 1079 | 959 | 120 | 11,12% |
| Itatiba Resultado | | 2026 | 1933 | 93 | 4,59% | Vinhedo Resultado | | 2322 | 1913 | 409 | 17,61% |
| Jaguariúna | 201803 | 1132 | 1335 | -203 | -17,93% | Total RMC s/ Campinas | | 36986 | 33262 | 3724 | 10,07% |
| | 201804 | 1315 | 1119 | 196 | 14,90% | Campinas | 201803 | 12923 | 12342 | 581 | 4,50% |
| Jaguariúna Resultado | | 2447 | 2454 | -7 | -0,29% | | 201804 | 13042 | 11438 | 1604 | 12,30% |
| Monte Mor | 201803 | 504 | 422 | 82 | 16,27% | Campinas Resultado | | 25965 | 23780 | 2185 | 8,42% |
| | 201804 | 467 | 352 | 115 | 24,63% | Total RMC | | 62951 | 57042 | 5909 | 9,39% |
| Monte Mor Resultado | | 971 | 774 | 197 | 20,29% | | | | | | |

Tabela 2: Evolução dos Saldos de Emprego - Campinas e Região - jan/11 a abr/18 (consolidando saldos 2011-14/2015/2016/2017)

| Município | Total 2011-14 | 2015 | 2016 | 1º Sem/17 | 2º Sem/17 | 2017 | jan/18 | fev/18 | mar/18 | abr/18 | 2018 | Total 2015-18 |
|---------------------------|---------------|---------------|---------------|-------------|--------------|--------------|-------------|-------------|-------------|-------------|--------------|---------------|
| Americana | 790 | -4834 | -3718 | 128 | -740 | -612 | 378 | 345 | 239 | 273 | 1235 | -7929 |
| Artur Nogueira | -213 | -510 | -151 | 65 | -59 | 6 | 24 | -27 | 30 | 42 | 69 | -586 |
| Cosmópolis | -108 | -235 | -469 | -61 | -388 | -449 | -64 | 3 | 71 | 209 | 219 | -934 |
| Engenheiro Coelho | 98 | 62 | -13 | 448 | -183 | 265 | 55 | -25 | -8 | 32 | 54 | 368 |
| Holambra | 149 | 9 | 2 | 245 | 289 | 534 | 93 | 65 | 109 | 128 | 395 | 940 |
| Hortolândia | 4185 | -1463 | -1142 | -615 | 49 | -566 | 295 | 63 | 196 | -145 | 409 | -2762 |
| Indaiatuba | 3659 | -2067 | -1838 | -350 | -498 | -848 | 366 | 282 | 76 | 400 | 1124 | -3629 |
| Itatiba | 1629 | -2009 | -2333 | 549 | -95 | 454 | 279 | 262 | 49 | 44 | 634 | -3254 |
| Jaguariúna | 1941 | 284 | -604 | 113 | 427 | 540 | 313 | -540 | -203 | 196 | -234 | -14 |
| Monte Mor | 1490 | -626 | -251 | 250 | -63 | 187 | 183 | 102 | 82 | 115 | 482 | -208 |
| Nova Odessa | 488 | -1404 | -344 | 730 | -12 | 718 | 125 | 62 | -92 | -54 | 41 | -989 |
| Paulínia | 153 | -548 | -763 | -1022 | -270 | -1292 | -372 | -444 | 54 | -46 | -808 | -3411 |
| Pedreira | 264 | -468 | -117 | 183 | -62 | 121 | 25 | 36 | 44 | 43 | 148 | -316 |
| Santa Bárbara D'Oeste | 2722 | -2137 | -985 | 930 | -904 | 26 | -120 | 160 | 246 | 94 | 380 | -2716 |
| Santo Antônio de Posse | 956 | -406 | 16 | 517 | 48 | 565 | -19 | -4 | 15 | 38 | 30 | 205 |
| Sumaré | 2564 | -2326 | -2072 | -107 | 262 | 155 | 280 | 173 | 94 | 215 | 762 | -3481 |
| Valinhos | 554 | -1320 | -559 | -198 | 910 | 712 | 362 | 69 | 550 | 179 | 1160 | -7 |
| Vinhedo | 5762 | -2706 | -752 | 246 | -330 | -84 | -9 | 101 | 289 | 120 | 501 | -3041 |
| Total RMC exc. Cps | 27083 | -22704 | -16093 | 2051 | -1619 | 432 | 2194 | 683 | 1841 | 1883 | 6601 | -31764 |
| Campinas | 26686 | -16281 | -14837 | -1203 | -1176 | -2379 | 333 | 1178 | 581 | 1604 | 3696 | -29801 |
| Total RMC | 53769 | -38985 | -30930 | 848 | -2795 | -1947 | 2527 | 1861 | 2422 | 3487 | 10297 | -61565 |

Gráfico 1: Evolução dos Saldos de emprego - Campinas x RMC – jan/15 a abr/18



Tabela 3: Tipo de Admissão/Desligamento - Campinas – jan/15 a abr/18

| Descrição | Total 2015 | Média 2015 | Total 2016 | Média 2016 | Total 2017 | Média 2017 | jan/18 | fev/18 | mar/18 | abr/18 | Total 2018 | Média 2018 |
|---|---------------|---------------|---------------|---------------|---------------|---------------|---------------|---------------|---------------|---------------|---------------|---------------|
| Admissão por Primeiro Emprego | 15310 | 1.276 | 11034 | 920 | 11986 | 999 | 1.333 | 1.235 | 1.310 | 1.278 | 5.156 | 1.289 |
| Admissão por Reemprego | 150817 | 12.568 | 121569 | 10.131 | 118560 | 9.880 | 10.742 | 11.002 | 11.209 | 11.296 | 44.249 | 11.062 |
| Admissão por Reintegração | 403 | 34 | 224 | 19 | 185 | 15 | 11 | 20 | 13 | 8 | 52 | 13 |
| Contrato Trabalho Prazo Determinado | 4855 | 405 | 3924 | 327 | 3765 | 314 | 424 | 364 | 391 | 460 | 1.639 | 410 |
| Total Admissões | 171385 | 14.282 | 136751 | 11.396 | 134496 | 11.208 | 12.510 | 12.621 | 12.923 | 13.042 | 51.096 | 12.774 |
| Desligamento a Pedido | 56025 | 4.669 | 37350 | 3.113 | 37029 | 3.086 | 3.414 | 3.333 | 3.732 | 3.580 | 14.059 | 3.515 |
| Desligamento Acordo Empregado/Empregador | 0 | 0 | 0 | 0 | 46 | 4 | 96 | 143 | 150 | 117 | 506 | 127 |
| Desligamento por Aposentadoria | 61 | 5 | 48 | 4 | 24 | 2 | 5 | 4 | 1 | 4 | 14 | 4 |
| Desligamento por Demissão com Justa Causa | 4826 | 402 | 3227 | 269 | 2718 | 227 | 234 | 212 | 218 | 219 | 883 | 221 |
| Desligamento por Demissão sem Justa Causa | 97878 | 8.157 | 89003 | 7.417 | 78276 | 6.523 | 6.106 | 6.243 | 6.548 | 5.841 | 24.738 | 6.185 |
| Desligamento por Morte | 507 | 42 | 520 | 43 | 454 | 38 | 43 | 41 | 35 | 41 | 160 | 40 |
| Desligamento por Término de Contrato | 23735 | 1.978 | 18904 | 1.575 | 16262 | 1.355 | 1.944 | 1.239 | 1.341 | 1.352 | 5.876 | 1.469 |
| Término Contrato Trabalho Prazo Determinado | 4634 | 386 | 2536 | 211 | 2066 | 172 | 335 | 228 | 317 | 284 | 1.164 | 291 |
| Total Desligamentos | 187666 | 15.639 | 151588 | 12.632 | 136875 | 11.406 | 12.177 | 11.443 | 12.342 | 11.438 | 47.400 | 11.850 |
| SalDOS | -16281 | -1.357 | -14837 | -1.236 | -2379 | -198 | 333 | 1.178 | 581 | 1.604 | 3.696 | 924 |

Gráfico 2: Por tipo de Admissão/Desligamento (principais) - Campinas - jan/11 a abr/18

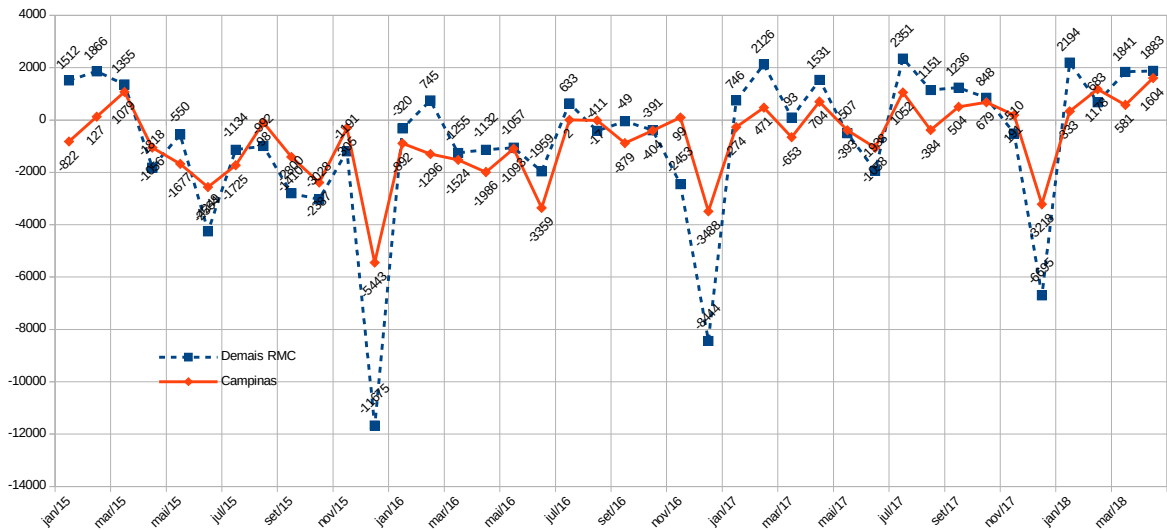
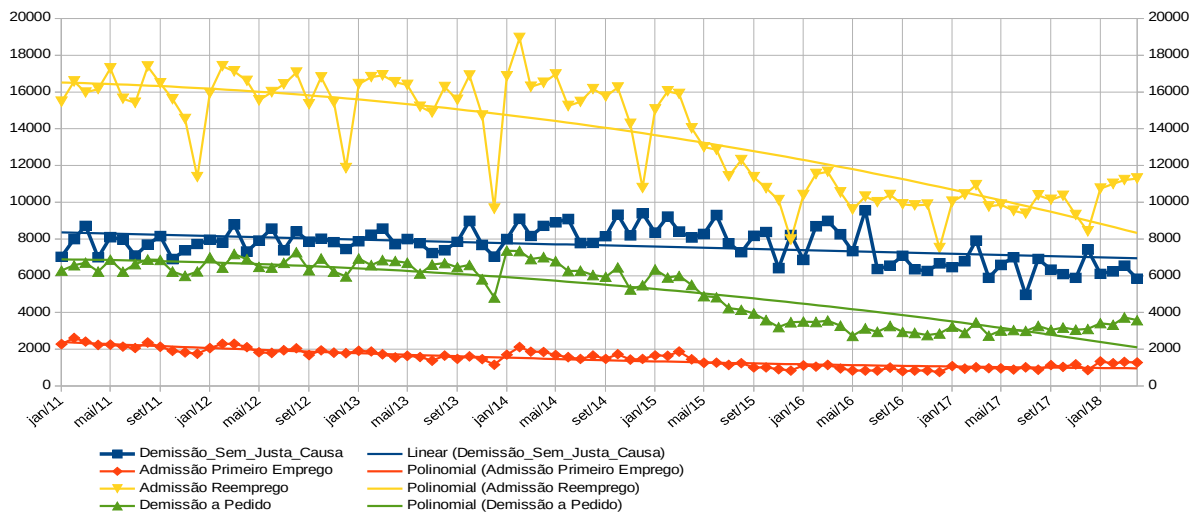

1-2) Formação Bruta do Capital Fixo x Admissões – Campinas, Estado de São Paulo e Brasil

Os dados referentes à Formação Bruta de Capital fixo se baseiam nas séries mensais atualizadas pelo IPEA. É inequívoca a forte correlação entre a curva de investimento e as curvas de admissão posto que a contratação e/ou reposição de trabalhadores é parte fundamental da política de investimento das empresas.

A taxa de FBCF cresce um pouco entre jan/11 e jan/14 para voltar a se aproximar, em jan/15, do nível de jan/11, e entra em queda livre a partir, principalmente, de abril/15, derrubando, mais do que proporcionalmente, os índices de admissão em Campinas, São Paulo e Brasil. Em que pese uma tênue recuperação no nível de investimento entre o setembro e dezembro de 2017, a média de pontos (considerando jan/11 = 100 pontos) verificada para 2017 ainda se encontra abaixo da média verificada para 2016. O 1º quadrimestre de 2018 confirma um pequeno deslocamento positivo em relação ao patamar médio de cerca de 80/81 pontos verificado ao longo de 2017, para um patamar de cerca de 84 pontos que, como se vê abaixo, repercutiu em uma melhora nos índices de admissão (reemprego e 1º emprego).

Tabela 4: Resumo das Médias Mensais Anuais - FBCF x Admissões (Reemprego+1o Emprego) Campinas, SP e Brasil

| Médias/Ano | Índice FBKF Brasil | Adm. Campinas | Índice Adm. Campinas | Adm. SP | Índice Adm. SP | Adm. Brasil | Índice Adm. Brasil |
|---------------------|--------------------|---------------|----------------------|---------|----------------|-------------|--------------------|
| Médias 2011 | 104,61 | 17.826 | 100,42 | 529.408 | 104,49 | 1.685.574 | 103,63 |
| Médias 2012 | 105,47 | 17.931 | 101,01 | 513.450 | 101,34 | 1.671.107 | 102,74 |
| Médias 2013 | 111,57 | 17.109 | 96,38 | 516.472 | 101,94 | 1.706.447 | 104,92 |
| Médias 2014 | 106,90 | 17.460 | 98,36 | 505.237 | 99,72 | 1.681.709 | 103,39 |
| Médias 2015 | 92,03 | 13.844 | 77,99 | 407.491 | 80,43 | 1.348.417 | 82,90 |
| Médias 2016 | 82,48 | 11.050 | 62,25 | 341.380 | 67,38 | 1.122.940 | 69,04 |
| Médias 2017 | 80,94 | 10.879 | 61,29 | 341.022 | 67,31 | 1.114.035 | 68,49 |
| Médias jan/abr 2018 | 84,23 | 12.351 | 69,58 | 381.730 | 75,34 | 1.216.732 | 74,81 |

Tabela 5: Resumo dos Índices Comparados: Formação Bruta de Capital Fixo (Brasil) x Admissões* (1º Emprego + Reemprego) Campinas, Estado de São Paulo e Brasil (jan/11 a abr/18 – Índice Base 100 = jan/11)

| Competência | FBKF Brasil | Admissões* Campinas | Índice Campi-nas | Admissões* SP | Índice SP | Admissões* Brasil | Índice Brasil |
|-------------|-------------|---------------------|------------------|---------------|-----------|-------------------|---------------|
| jan/11 | 100,00 | 17.751 | 100,00 | 506.656 | 100,00 | 1.626.501 | 100,00 |
| jan/12 | 105,52 | 18.004 | 101,43 | 511.893 | 101,03 | 1.682.049 | 103,42 |
| jan/13 | 107,63 | 18.343 | 103,34 | 534.318 | 105,46 | 1.758.692 | 108,13 |
| jan/14 | 112,14 | 18.563 | 104,57 | 534.234 | 105,44 | 1.739.057 | 106,92 |
| jan/15 | 104,01 | 16.713 | 94,15 | 472.453 | 93,25 | 1.558.268 | 95,80 |
| jan/16 | 86,99 | 11.506 | 64,82 | 350.616 | 69,20 | 1.150.516 | 70,74 |
| jan/17 | 79,42 | 11.111 | 62,59 | 351.758 | 69,43 | 1.166.186 | 71,70 |
| fev/17 | 80,96 | 11.367 | 64,04 | 364.890 | 72,02 | 1.190.667 | 73,20 |
| mar/17 | 78,00 | 11.952 | 67,33 | 372.064 | 73,44 | 1.200.210 | 73,79 |
| abr/17 | 79,27 | 10.736 | 60,48 | 347.243 | 68,54 | 1.084.054 | 66,65 |
| mai/17 | 79,59 | 10.832 | 61,02 | 366.180 | 72,27 | 1.174.146 | 72,19 |
| jun/17 | 80,49 | 10.435 | 58,79 | 348.416 | 68,77 | 1.120.994 | 68,92 |
| jul/17 | 81,00 | 10.397 | 58,57 | 339.405 | 66,99 | 1.110.594 | 68,28 |
| ago/17 | 81,48 | 11.268 | 63,48 | 359.767 | 71,01 | 1.191.408 | 73,25 |
| set/17 | 81,73 | 11.275 | 63,52 | 326.691 | 64,48 | 1.092.688 | 67,18 |
| out/17 | 82,35 | 11.396 | 64,20 | 340.123 | 67,13 | 1.127.302 | 69,31 |
| nov/17 | 81,59 | 10.489 | 59,09 | 312.787 | 61,74 | 1.054.928 | 64,86 |
| dez/17 | 85,42 | 9.288 | 52,32 | 262.939 | 51,90 | 855.239 | 52,58 |
| jan/18 | 82,43 | 12.075 | 68,02 | 374.933 | 74,00 | 1.222.890 | 75,19 |
| fev/18 | 83,77 | 12.237 | 68,94 | 379.919 | 74,99 | 1.208.000 | 74,27 |
| mar/18 | 84,72 | 12.519 | 70,53 | 396.386 | 78,24 | 1.233.373 | 75,83 |
| abr/18 | 85,99 | 12.574 | 70,84 | 375.680 | 74,15 | 1.202.666 | 73,94 |

Gráfico 3: Admissões Brasil x Formação Bruta Capital Fixo (Brasil) - jan/11 a abr/18 - Base 100 = jan/11 - Admissões = Primeiro Emprego + Reemprego



Gráfico 4: Admissões Campinas x Formação Bruta Capital Fixo - jan/11 a abr/18 - Admissões = Primeiro Emprego + Reemprego



Gráfico 5: Admissões Brasil x Campinas - jan/11 a abr/18 - Base 100 = jan/11 - Admissões = Primeiro Emprego + Reemprego

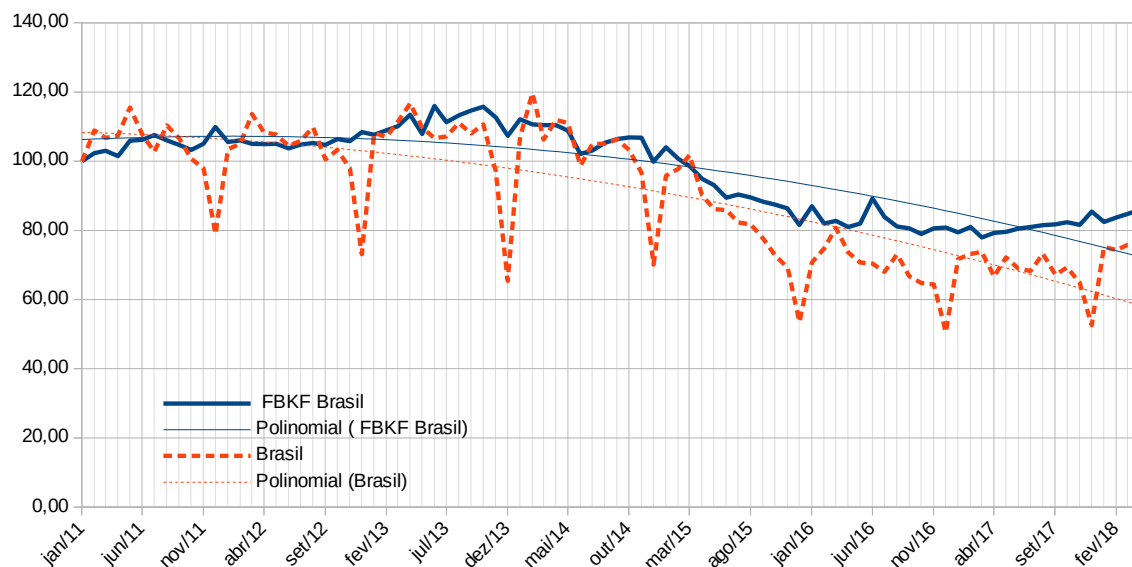

Gráfico 6: Admissões São Paulo x Campinas - jan/11 a fev/18 - Base 100 = jan/11 - Admissões = Primeiro Emprego + Reemprego

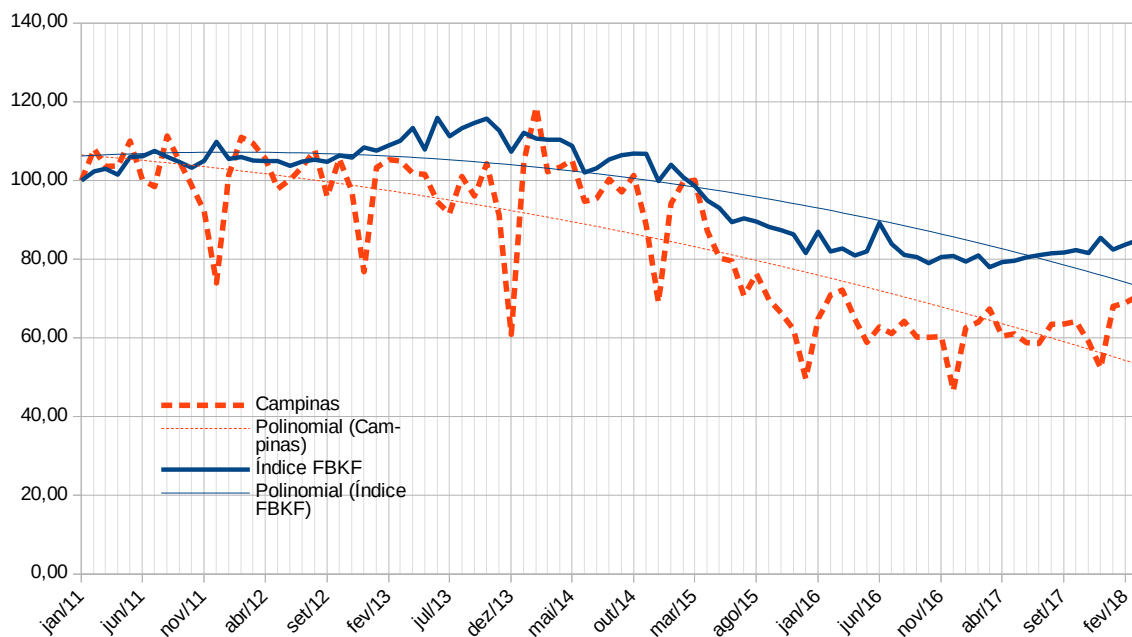

1-3) A movimentação do emprego por tamanho de empresa – Campinas e Região

As empresas com até 4 trabalhadores continuam se destacando como as principais ‘puxadoras’ do saldo de emprego, tanto em Campinas como no conjunto da região metropolitana, respondendo por mais da metade do saldo positivo criado no 2º bimestre de 2018.

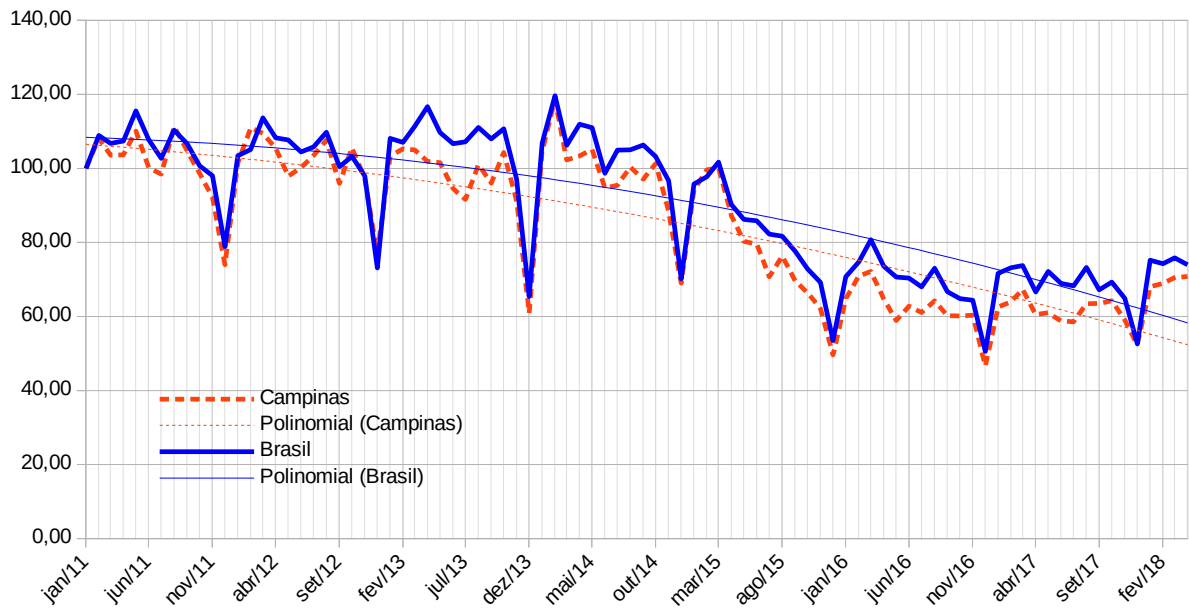
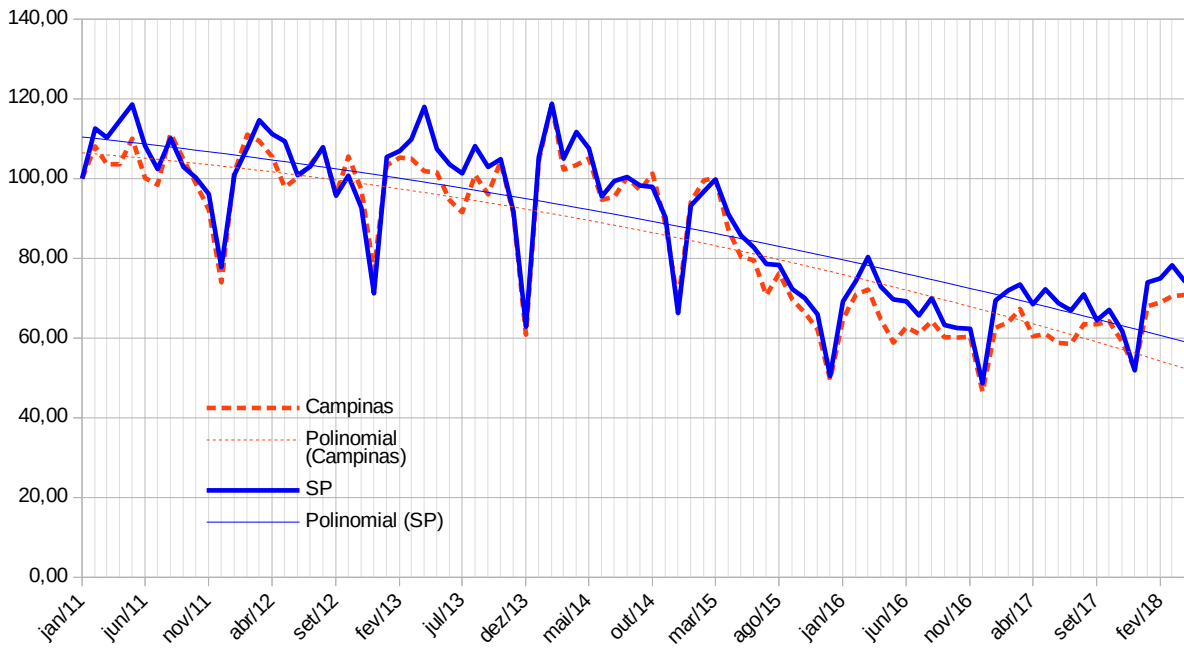
Este desempenho, entretanto, se dá, como temos enfatizado, em um ambiente econômico adverso, o qual suscita urgência na implementação de novas políticas públicas de apoio às micro e pequenas empresas, particularmente no que diz respeito a uma política de crédito mais favorável, tanto em termos de prazos e taxas de juros diferenciadas, quanto em termos de acessibilidade. Pesquisa recente realizada pelo Sebrae (Serviço Brasileiro de Apoio às Micro e Pequenas Empresas) apontou os juros altos e a burocracia como sendo os principais entraves para a obtenção de crédito por parte das micro e pequenas empresas.

O que reforça a preocupação acima é o desempenho das empresas entre 5 e 19 trabalhadores as quais, mesmo em um ambiente em geral um pouco mais favorável de recuperação do nível de investimento, continuam apresentando saldos negativos de emprego, a exemplo do bimestre anterior. Outra faixa de empresas que vem apresentando saldos seguidamente negativos é a que se situa entre 500 e 999 trabalhadores, o que mereceria um estudo mais detalhado para a sua melhor compreensão.

Tabela 6: Movimentação do Emprego por Tamanho de Empresa Campinas e Região – 2016 x 2017 x 2018 (jan-abr)

| | Tamanho Empr. | 2016 | | | | 2017 | | | | Jan-Abr18 | | | |
|-----------------------|---------------|---------------|---------------|---------------|---------------|---------------|---------------|--------------|-------------|---------------|---------------|--------------|--------------|
| | | Adm. | Deslig. | Saldo | Média S. | Adm. | Deslig. | Saldo | Média S. | Adm. | Deslig. | Saldo | Média S. |
| Campinas | 1Até 4 | 25846 | 20945 | 4901 | 408 | 24711 | 18626 | 6085 | 507 | 7700 | 5649 | 2051 | 513 |
| | 25 a 9 | 13390 | 15898 | -2508 | -209 | 12891 | 14854 | -1963 | -164 | 4949 | 5459 | -510 | -128 |
| | 310 a 19 | 17188 | 19703 | -2515 | -210 | 15981 | 17809 | -1828 | -152 | 5729 | 6248 | -519 | -130 |
| | 420 a 49 | 18407 | 22317 | -3910 | -326 | 19605 | 20794 | -1189 | -99 | 8234 | 8111 | 123 | 31 |
| | 550 a 99 | 13933 | 15845 | -1912 | -159 | 14424 | 15518 | -1094 | -91 | 5105 | 4824 | 281 | 70 |
| | 6100 a 249 | 13983 | 16273 | -2290 | -191 | 13048 | 13252 | -204 | -17 | 5654 | 5126 | 528 | 132 |
| | 7250 a 499 | 7974 | 9378 | -1404 | -117 | 10816 | 10103 | 713 | 59 | 3239 | 2784 | 455 | 114 |
| | 8500 a 999 | 7086 | 8808 | -1722 | -144 | 7901 | 9539 | -1638 | -137 | 3139 | 2963 | 176 | 44 |
| | 91000 ou mais | 18944 | 22421 | -3477 | -290 | 15119 | 16380 | -1261 | -105 | 7347 | 6236 | 1111 | 278 |
| | Total | 136751 | 151588 | -14837 | -1.236 | 134496 | 136875 | -2379 | -198 | 51096 | 47400 | 3696 | 924 |
| RMC (exceto Campinas) | 1Até 4 | 37410 | 29056 | 8354 | 696 | 38482 | 28344 | 10138 | 845 | 12172 | 8079 | 4093 | 1.023 |
| | 25 a 9 | 17664 | 20070 | -2406 | -201 | 18258 | 19880 | -1622 | -135 | 6555 | 6910 | -355 | -89 |
| | 310 a 19 | 20945 | 23961 | -3016 | -251 | 21625 | 23274 | -1649 | -137 | 8243 | 8261 | -18 | -5 |
| | 420 a 49 | 27500 | 31846 | -4346 | -362 | 29586 | 31245 | -1659 | -138 | 12025 | 11193 | 832 | 208 |
| | 550 a 99 | 19401 | 22224 | -2823 | -235 | 18675 | 19855 | -1180 | -98 | 8960 | 7985 | 975 | 244 |
| | 6100 a 249 | 24634 | 28336 | -3702 | -309 | 24973 | 25147 | -174 | -15 | 10176 | 9298 | 878 | 220 |
| | 7250 a 499 | 12404 | 14758 | -2354 | -196 | 14462 | 14493 | -31 | -3 | 5881 | 5559 | 322 | 81 |
| | 8500 a 999 | 9826 | 12568 | -2742 | -229 | 9011 | 10767 | -1756 | -146 | 3911 | 4624 | -713 | -178 |
| | 91000 ou mais | 21653 | 24711 | -3058 | -255 | 17399 | 19034 | -1635 | -136 | 5851 | 5264 | 587 | 147 |
| | Total | 191437 | 207530 | -16093 | -1.341 | 192471 | 192039 | 432 | 36 | 73774 | 67173 | 6601 | 1.650 |
| Total RMC | 1Até 4 | 63256 | 50001 | 13255 | 1.105 | 63193 | 46970 | 16223 | 1.352 | 19872 | 13728 | 6144 | 1.536 |
| | 25 a 9 | 31054 | 35968 | -4914 | -410 | 31149 | 34734 | -3585 | -299 | 11504 | 12369 | -865 | -216 |
| | 310 a 19 | 38133 | 43664 | -5531 | -461 | 37606 | 41083 | -3477 | -290 | 13972 | 14509 | -537 | -134 |
| | 420 a 49 | 45907 | 54163 | -8256 | -688 | 49191 | 52039 | -2848 | -237 | 20259 | 19304 | 955 | 239 |
| | 550 a 99 | 33334 | 38069 | -4735 | -395 | 33099 | 35373 | -2274 | -190 | 14065 | 12809 | 1256 | 314 |
| | 6100 a 249 | 38617 | 44609 | -5992 | -499 | 38021 | 38399 | -378 | -32 | 15830 | 14424 | 1406 | 352 |
| | 7250 a 499 | 20378 | 24136 | -3758 | -313 | 25278 | 24596 | 682 | 57 | 9120 | 8343 | 777 | 194 |
| | 8500 a 999 | 16912 | 21376 | -4464 | -372 | 16912 | 20306 | -3394 | -283 | 7050 | 7587 | -537 | -134 |
| | 91000 ou mais | 40597 | 47132 | -6535 | -545 | 32518 | 35414 | -2896 | -241 | 13198 | 11500 | 1698 | 425 |
| | Total | 328188 | 359118 | -30930 | -2.578 | 326967 | 328914 | -1947 | -162 | 124870 | 114573 | 10297 | 2.574 |

Obs.: Tamanho da empresa conforme o número de trabalhadores / Média = média mensal dos saldos

1-4) O perfil dos desligamentos por tempo de serviço – Campinas

Atualizamos abaixo o perfil dos desligamentos por tempo de serviço, entre janeiro/15 e abril/18 para o município de Campinas. É nítida a mudança de patamar dos desligamentos por tempo de serviço, de modo a afetar principalmente os trabalhadores com mais tempo de serviço: o tempo de serviço médio dos trabalhadores desligados sobe de 16/19 meses no 1º quadrimestre de 2015, para 23/26 meses entre janeiro e abril/18. Esta tendência decorre, por um lado, da queda importante verificada no volume de novas admissões (o que reduz necessariamente a rotatividade de trabalhadores com até 1 ano de serviço) e, por outro, da necessidade de ‘substituir’ os trabalhadores com salários mais elevados, sacrificando-se por conseguinte aqueles com mais tempo de casa, embora estejam entre os mais antigos aqueles que, em geral, melhor representam o ‘núcleo duro’ dos trabalhadores mais capacitados de uma empresa. Temos ressaltado que a demissão de trabalhadores com mais tempo de serviço é socialmente mais desestruturante, pois o rendimento desses encontra-se, em geral, mais fortemente comprometido com a estrutura do orçamento familiar.

Tabela 7: Perfil dos Desligamentos por Tempo de Serviço - Campinas – jan15 a abr18

| Competencia | Até 1 ano | Entre 1-2 | Entre 2-5 | Mais de 5 | Total | Salário Médio | Desvio Padrão | Mínimo | Máximo | Nº meses |
|-------------|-----------|-----------|-----------|-----------|-------|---------------|---------------|--------|------------|----------|
| jan/15 | 12495 | 2734 | 2032 | 905 | 18166 | 1.482,71 | 1.543,59 | 0,00 | 45.107,00 | 16,25 |
| fev/15 | 11465 | 2866 | 2537 | 1022 | 17890 | 1.502,95 | 1.788,67 | 0,00 | 73.293,00 | 17,71 |
| mar/15 | 10722 | 2719 | 2643 | 1058 | 17142 | 1.540,65 | 1.964,28 | 0,00 | 83.905,00 | 18,86 |
| abr/15 | 10649 | 2499 | 2502 | 1149 | 16799 | 1.612,63 | 2.035,85 | 0,00 | 56.313,00 | 19,17 |
| mai/15 | 10376 | 2366 | 2385 | 1108 | 16235 | 1.581,70 | 1.925,50 | 0,00 | 70.200,00 | 19,71 |
| jun/15 | 10197 | 2883 | 2690 | 1307 | 17077 | 1.592,13 | 1.809,62 | 0,00 | 57.126,00 | 20,93 |
| jul/15 | 8808 | 2382 | 2332 | 1216 | 14738 | 1.640,69 | 1.913,63 | 0,00 | 62.000,00 | 21,18 |
| ago/15 | 8845 | 2205 | 2106 | 1015 | 14171 | 1.612,30 | 1.844,17 | 0,00 | 61.912,00 | 19,77 |
| set/15 | 8360 | 2463 | 2355 | 1108 | 14286 | 1.624,89 | 1.794,28 | 0,00 | 74.670,00 | 21,26 |
| out/15 | 8551 | 2540 | 2375 | 1134 | 14600 | 1.687,03 | 1.940,87 | 0,00 | 92.018,00 | 21,51 |
| nov/15 | 7198 | 2009 | 1748 | 899 | 11854 | 1.709,63 | 1.990,42 | 0,00 | 82.173,00 | 20,74 |
| dez/15 | 8900 | 2433 | 2214 | 1161 | 14708 | 1.812,54 | 3.499,82 | 0,00 | 108.405,00 | 21,10 |
| jan/16 | 7790 | 2041 | 1798 | 1178 | 12807 | 1.720,07 | 1.843,53 | 0,00 | 41.071,00 | 24,64 |
| fev/16 | 7863 | 2665 | 2491 | 1254 | 14273 | 1.775,62 | 1.969,38 | 0,00 | 60.553,00 | 23,31 |
| mar/16 | 7862 | 2869 | 2693 | 1299 | 14723 | 1.681,22 | 1.907,69 | 0,00 | 95.844,00 | 23,03 |
| abr/16 | 7340 | 2616 | 2473 | 1339 | 13768 | 1.708,44 | 1.962,59 | 0,00 | 53.524,00 | 23,87 |
| mai/16 | 6327 | 2278 | 2162 | 1087 | 11854 | 1.809,24 | 2.073,70 | 0,00 | 68.174,00 | 23,45 |
| jun/16 | 6975 | 2720 | 3046 | 2108 | 14849 | 1.670,04 | 2.007,58 | 0,00 | 116.197,00 | 28,05 |
| jul/16 | 6260 | 1976 | 1977 | 960 | 11173 | 1.799,86 | 1.855,91 | 0,00 | 42.691,00 | 22,90 |
| ago/16 | 6690 | 2127 | 2097 | 998 | 11912 | 1.838,04 | 2.154,51 | 0,00 | 46.468,00 | 22,44 |
| set/16 | 6330 | 2347 | 2165 | 1027 | 11869 | 1.780,26 | 1.836,28 | 0,00 | 59.500,00 | 22,42 |
| out/16 | 6322 | 1959 | 2052 | 1024 | 11357 | 1.840,82 | 1.847,92 | 0,00 | 49.212,00 | 22,97 |
| nov/16 | 5877 | 2013 | 1959 | 1072 | 10921 | 1.911,52 | 2.599,20 | 0,00 | 131.981,00 | 24,40 |
| dez/16 | 6847 | 2101 | 1976 | 1158 | 12082 | 2.012,29 | 3.450,60 | 0,00 | 129.087,00 | 24,28 |
| jan/17 | 6449 | 2033 | 2047 | 1208 | 11737 | 1.992,15 | 2.538,75 | 0,00 | 119.929,00 | 25,82 |
| fev/17 | 5750 | 2144 | 2202 | 1138 | 11234 | 2.006,99 | 2.606,65 | 0,00 | 80.156,00 | 25,18 |
| mar/17 | 6405 | 2311 | 2687 | 1591 | 12994 | 1.886,78 | 2.274,89 | 0,00 | 69.960,00 | 28,10 |
| abr/17 | 5438 | 1830 | 1997 | 1037 | 10302 | 1.974,92 | 2.503,84 | 0,00 | 68.057,00 | 25,03 |
| mai/17 | 6044 | 2036 | 2394 | 1163 | 11637 | 1.920,80 | 2.339,51 | 0,00 | 56.226,00 | 25,24 |
| jun/17 | 5896 | 2060 | 2489 | 1314 | 11759 | 1.934,66 | 2.193,07 | 0,00 | 64.666,00 | 27,27 |
| jul/17 | 5329 | 1612 | 1762 | 947 | 9650 | 2.028,22 | 2.869,46 | 0,00 | 93.577,00 | 24,59 |
| ago/17 | 5948 | 2313 | 2446 | 1298 | 12005 | 1.969,22 | 2.329,87 | 0,00 | 60.000,00 | 28,05 |
| set/17 | 6078 | 1979 | 2016 | 1016 | 11089 | 1.895,14 | 2.281,41 | 0,00 | 92.245,00 | 24,26 |
| out/17 | 5945 | 1908 | 2089 | 1104 | 11046 | 1.868,52 | 1.926,06 | 0,00 | 68.190,00 | 24,09 |
| nov/17 | 5736 | 1840 | 1967 | 1105 | 10648 | 1.907,07 | 2.024,81 | 0,00 | 45.554,00 | 25,06 |
| dez/17 | 6831 | 1856 | 2614 | 1473 | 12774 | 2.042,22 | 3.396,39 | 0,00 | 105.000,00 | 28,20 |
| jan/18 | 6830 | 2061 | 2185 | 1101 | 12177 | 1.881,70 | 2.310,46 | 0,00 | 76.255,00 | 23,78 |
| fev/18 | 6144 | 1898 | 2190 | 1211 | 11443 | 1.922,15 | 2.371,92 | 0,00 | 116.015,00 | 26,08 |
| mar/18 | 6462 | 2223 | 2385 | 1272 | 12342 | 1.942,23 | 2.316,65 | 0,00 | 66.853,00 | 25,64 |
| abr/18 | 6276 | 2007 | 2050 | 1105 | 11438 | 1.999,71 | 2.734,27 | 0,00 | 96.183,00 | 23,84 |

Tabela 8: Distribuição dos Desligamentos por Tempo de Serviço (%) - Campinas – jan15 a abr18

| Competencia | Até 1 ano | Entre 1-2 | Entre 2-5 | Mais de 5 | Total |
|-------------|-----------|-----------|-----------|-----------|---------|
| jan/15 | 68,78% | 15,05% | 11,19% | 4,98% | 100,00% |
| fev/15 | 64,09% | 16,02% | 14,18% | 5,71% | 100,00% |
| mar/15 | 62,55% | 15,86% | 15,42% | 6,17% | 100,00% |
| abr/15 | 63,39% | 14,88% | 14,89% | 6,84% | 100,00% |
| mai/15 | 63,91% | 14,57% | 14,69% | 6,82% | 100,00% |
| jun/15 | 59,71% | 16,88% | 15,75% | 7,65% | 100,00% |
| jul/15 | 59,76% | 16,16% | 15,82% | 8,25% | 100,00% |
| ago/15 | 62,42% | 15,56% | 14,86% | 7,16% | 100,00% |
| set/15 | 58,52% | 17,24% | 16,48% | 7,76% | 100,00% |
| out/15 | 58,57% | 17,40% | 16,27% | 7,77% | 100,00% |
| nov/15 | 60,72% | 16,95% | 14,75% | 7,58% | 100,00% |
| dez/15 | 60,51% | 16,54% | 15,05% | 7,89% | 100,00% |
| jan/16 | 60,83% | 15,94% | 14,04% | 9,20% | 100,00% |
| fev/16 | 55,09% | 18,67% | 17,45% | 8,79% | 100,00% |
| mar/16 | 53,40% | 19,49% | 18,29% | 8,82% | 100,00% |
| abr/16 | 53,31% | 19,00% | 17,96% | 9,73% | 100,00% |
| mai/16 | 53,37% | 19,22% | 18,24% | 9,17% | 100,00% |
| jun/16 | 46,97% | 18,32% | 20,51% | 14,20% | 100,00% |
| jul/16 | 56,03% | 17,69% | 17,69% | 8,59% | 100,00% |
| ago/16 | 56,16% | 17,86% | 17,60% | 8,38% | 100,00% |
| set/16 | 53,33% | 19,77% | 18,24% | 8,65% | 100,00% |
| out/16 | 55,67% | 17,25% | 18,07% | 9,02% | 100,00% |
| nov/16 | 53,81% | 18,43% | 17,94% | 9,82% | 100,00% |
| dez/16 | 56,67% | 17,39% | 16,35% | 9,58% | 100,00% |
| jan/17 | 54,95% | 17,32% | 17,44% | 10,29% | 100,00% |
| fev/17 | 51,18% | 19,08% | 19,60% | 10,13% | 100,00% |
| mar/17 | 49,29% | 17,79% | 20,68% | 12,24% | 100,00% |
| abr/17 | 52,79% | 17,76% | 19,38% | 10,07% | 100,00% |
| mai/17 | 51,94% | 17,50% | 20,57% | 9,99% | 100,00% |
| jun/17 | 50,14% | 17,52% | 21,17% | 11,17% | 100,00% |
| jul/17 | 55,22% | 16,70% | 18,26% | 9,81% | 100,00% |
| ago/17 | 49,55% | 19,27% | 20,37% | 10,81% | 100,00% |
| set/17 | 54,81% | 17,85% | 18,18% | 9,16% | 100,00% |
| out/17 | 53,82% | 17,27% | 18,91% | 9,99% | 100,00% |
| nov/17 | 53,87% | 17,28% | 18,47% | 10,38% | 100,00% |
| dez/17 | 53,48% | 14,53% | 20,46% | 11,53% | 100,00% |
| jan/18 | 56,09% | 16,93% | 17,94% | 9,04% | 100,00% |
| fev/18 | 53,69% | 16,59% | 19,14% | 10,58% | 100,00% |
| mar/18 | 52,36% | 18,01% | 19,32% | 10,31% | 100,00% |
| abr/18 | 54,87% | 17,55% | 17,92% | 9,66% | 100,00% |

1-5) Saldos por Ocupação e Setor (CNAE 2.2 Subclasse e IBGE) - Campinas

Apresentamos a seguir as ocupações e os setores que tiveram os maiores e os menores saldos para Campinas no 2º bimestre/18. Quanto às ocupações, o destaque positivo vai para ‘Faxineiro’ e ‘Operador de telemarketing’ e o principal destaque negativo continua sendo o ‘Vendedor de comércio varejista’.

Quanto aos setores, segundo a Classificação Nacional de Atividades Econômicas (CNAE), destacam-se positivamente os serviços de ‘Limpeza em prédios e domicílios’, ‘Obras p/ geração energia elétrica/telecomunicações’, os ‘Serviços de *Catering*’ (fornecimento de refeições coletivas) e ‘Atividades de Teleatendimento’. O destaque negativo fica para o ‘Restaurantes/outros estabelecimentos de serviços de alimentação e bebidas’. Uma vez que os serviços de ‘catering’ vem se mantendo em alta, a queda das contratações no setor de restaurantes sugere tanto uma substituição dos vales-refeição pelo oferecimento de refeições terceirizadas na própria empresa, como também uma queda no consumo de refeições fora de casa pelas famílias por conta da crise econômica.

Para deixar um pouco mais clara a variação sazonal da movimentação entre os setores, apresentamos em seguida a composição dos saldos por subsetor (classificação IBGE) do 1º e 2º bimestres de 2018. Percebe-se por essa comparação que o setor de ‘Ensino’ que se situa, compreensivelmente, entre os principais setores contratantes no início de cada ano, perdeu o 1º lugar para os serviços de alojamento e alimentação.

Continua a chamar a nossa atenção a regularidade de abertura de novas vagas no setor de ‘Comércio e Administração de Imóveis’, do que se infere uma recuperação do mercado imobiliário de Campinas de forma um pouco mais sustentada.

Entre os grandes setores (IBGE), o setor de Serviços lidera com mais da metade do número de admissões, desligamentos e saldo, respondendo por cerca de 55,09% da movimentação total, seguido pelo Comércio que responde por 26,96% (com saldo negativo). A Indústria e a Construção Civil apresentaram saldos positivos, ainda que relativamente modestos, respondendo por 11,51% e 6,00% da movimentação total de emprego, respectivamente.

O setor de Comércio apresenta um movimento aparentemente paradoxal. Enquanto o Comércio Atacadista apresenta saldos positivos, em linha com a vocação de Campinas como centro regional e nacional de logística, o Comércio Varejista vem apresentando o pior desempenho, entre todos os setores, em termos de saldos negativos de emprego.

No setor industrial, o destaque fica por conta da ‘Indústria de Produtos Alimentícios’, que lidera em termos saldo e movimentação, e no setor de Serviços, ‘Comércio e Administração de Imóveis’ e os ‘Serviços de Alojamento e Alimentação’ lideram em termos de saldo positivo e movimentação. As ‘Instituições de crédito’ são o único setor de serviços com saldo negativo no bimestre.

Gráfico 7: Saldos por Ocupação - (15 maiores) - Campinas - 2º bimestre/18



Gráfico 8: Saldos por Ocupação (15 menores) - Campinas - 2º bimestre/18



Gráfico 9: Saldos por Setor (15 maiores) - Campinas - 2º bimestre/18

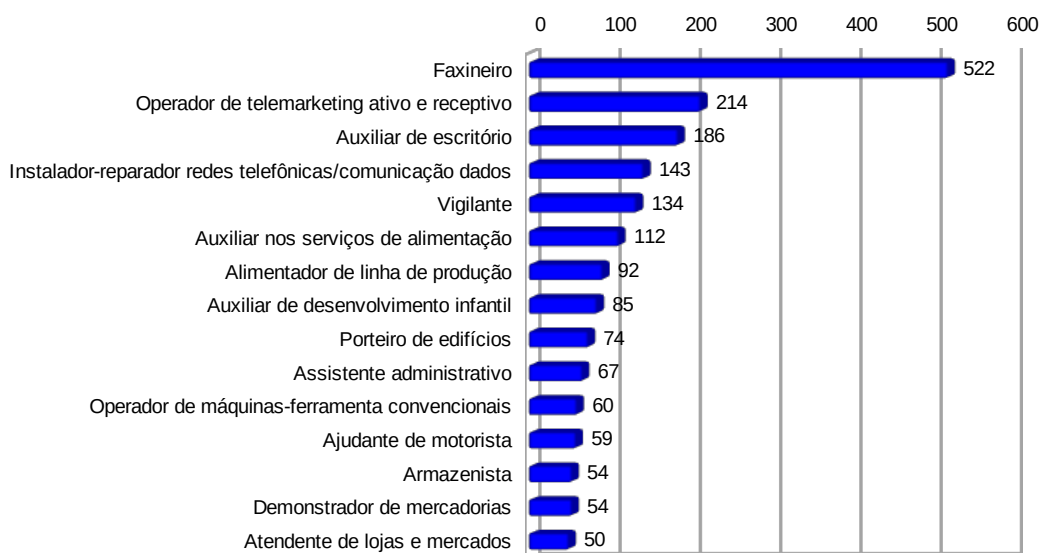

Gráfico 10: Saldos por Setor (15 menores) - Campinas 2º bimestre/18

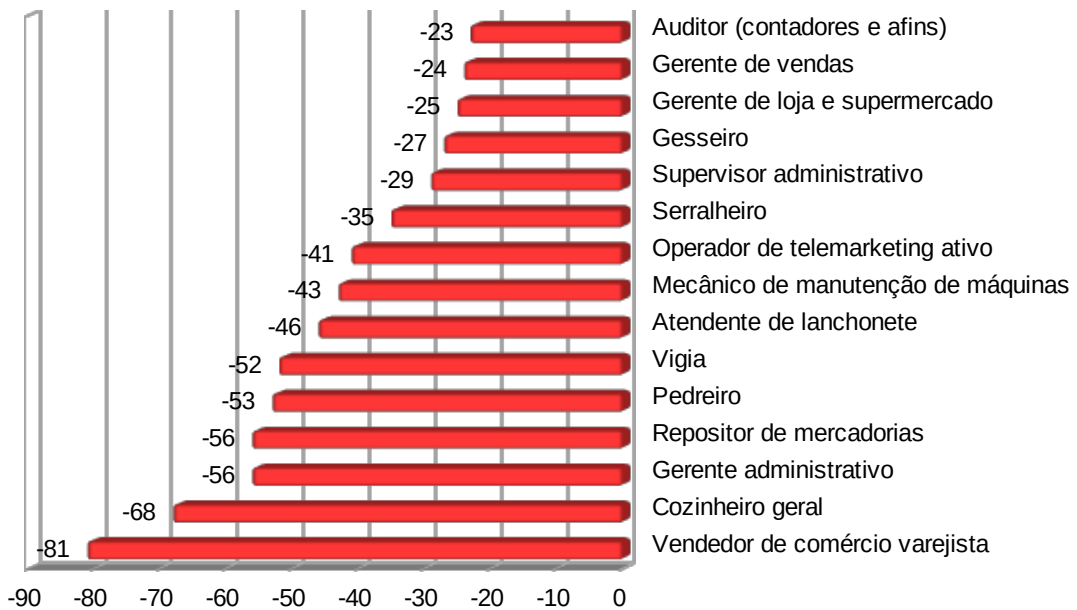

Tabela 9: Movimentação por Setor (IBGE) - Campinas – mar-abr/18

| IBGE_GrdSetor | IBGE_SubSetor | Admitidos | % Adm | Desligados | % Deslig | Movimentação | % Mov. | Saldo |
|--|--|--------------|----------------|--------------|----------------|--------------|----------------|-------------|
| Agropecu., ext. vegetal, caça e pesca | Agricultura | 116 | 0,45% | 105 | 0,44% | 221 | 0,44% | 11 |
| Agropecu., ext. vegetal, caça e pesca | | 116 | 0,45% | 105 | 0,44% | 221 | 0,44% | 11 |
| Comércio | Comércio atacadista | 1051 | 4,05% | 947 | 3,98% | 1998 | 4,02% | 104 |
| | Comércio varejista | 5634 | 21,70% | 5778 | 24,30% | 11412 | 22,94% | -144 |
| Comércio | | 6685 | 25,75% | 6725 | 28,28% | 13410 | 26,96% | -40 |
| Construção civil | Construção civil | 1618 | 6,23% | 1367 | 5,75% | 2985 | 6,00% | 251 |
| Construção civil | | 1618 | 6,23% | 1367 | 5,75% | 2985 | 6,00% | 251 |
| Indústria | Extrativa mineral | 3 | 0,01% | 3 | 0,01% | 6 | 0,01% | 0 |
| | Ind. da borracha | 175 | 0,67% | 194 | 0,82% | 369 | 0,74% | -19 |
| | Ind. química de produtos farmacêuticos | 209 | 0,80% | 210 | 0,88% | 419 | 0,84% | -1 |
| | Indústria da madeira e do mobiliário | 70 | 0,27% | 53 | 0,22% | 123 | 0,25% | 17 |
| | Indústria de calçados | 7 | 0,03% | 3 | 0,01% | 10 | 0,02% | 4 |
| | Indústria de produtos alimentícios | 1285 | 4,95% | 1025 | 4,31% | 2310 | 4,64% | 260 |
| | Indústria de produtos minerais não metálicos | 71 | 0,27% | 89 | 0,37% | 160 | 0,32% | -18 |
| | Indústria do material de transporte | 345 | 1,33% | 161 | 0,68% | 506 | 1,02% | 184 |
| | Indústria do material elétrico e de comunicações | 286 | 1,10% | 226 | 0,95% | 512 | 1,03% | 60 |
| | Indústria do papel | 51 | 0,20% | 49 | 0,21% | 100 | 0,20% | 2 |
| | Indústria mecânica | 207 | 0,80% | 280 | 1,18% | 487 | 0,98% | -73 |
| | Indústria metalúrgica | 123 | 0,47% | 158 | 0,66% | 281 | 0,56% | -35 |
| | Indústria têxtil do vestuário e artefatos de tecidos | 131 | 0,50% | 104 | 0,44% | 235 | 0,47% | 27 |
| Serviços industriais de utilidade pública | 109 | 0,42% | 97 | 0,41% | 206 | 0,41% | 12 | |
| Indústria | | 3072 | 11,83% | 2652 | 11,15% | 5724 | 11,51% | 420 |
| Serviços | Administração pública direta e autárquica | 17 | 0,07% | 15 | 0,06% | 32 | 0,06% | 2 |
| | Com. e administração de imóveis | 5407 | 20,82% | 4900 | 20,61% | 10307 | 20,72% | 507 |
| | Ensino | 1160 | 4,47% | 920 | 3,87% | 2080 | 4,18% | 240 |
| | Instituições de crédito | 117 | 0,45% | 135 | 0,57% | 252 | 0,51% | -18 |
| | Serv. de alojamento, alimentação, reparação, manutenção, redação | 5856 | 22,55% | 5233 | 22,01% | 11089 | 22,29% | 623 |
| | Serviços médicos | 1006 | 3,87% | 900 | 3,78% | 1906 | 3,83% | 106 |
| | Transportes e comunicações | 911 | 3,51% | 828 | 3,48% | 1739 | 3,50% | 83 |
| Serviços | | 14474 | 55,74% | 12931 | 54,38% | 27405 | 55,09% | 1543 |
| Total | | 25965 | 100,00% | 23780 | 100,00% | 49745 | 100,00% | 2185 |

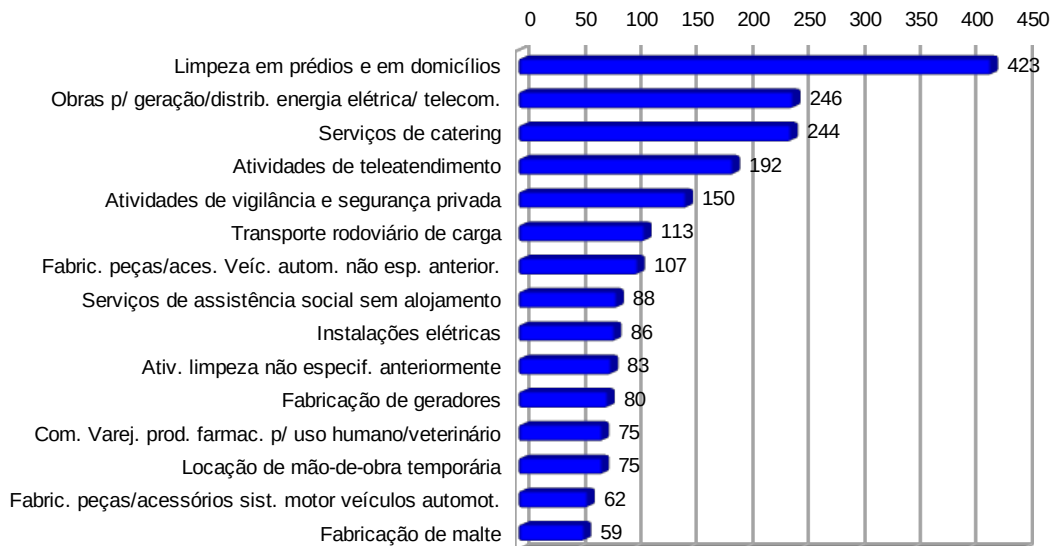
Gráfico 11: Composição dos Saldos (Admissões – Desligamentos) - Campinas – Por Subsetor/IBGE – jan-fev18

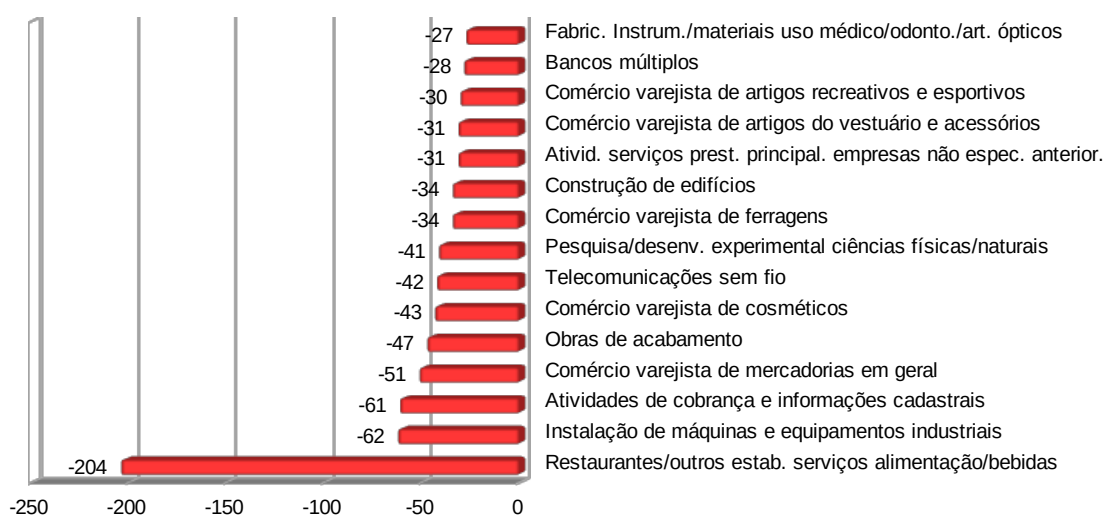

Gráfico 12: Composição dos Saldos (Admissões – Desligamentos) - Campinas – Por Subsetor/IBGE – mar-abr18



2) Média e Mediana dos Salários de Admissão - Campinas

Segue abaixo o perfil das admissões por faixa salarial em termos de número de salários-mínimos nesse 2º bimestre/18, que se mantém relativamente inalterado em relação aos bimestres anteriores com as admissões ocorrendo majoritariamente na faixa até 2 salários-mínimos (cerca de 82/83% das admissões do bimestre).

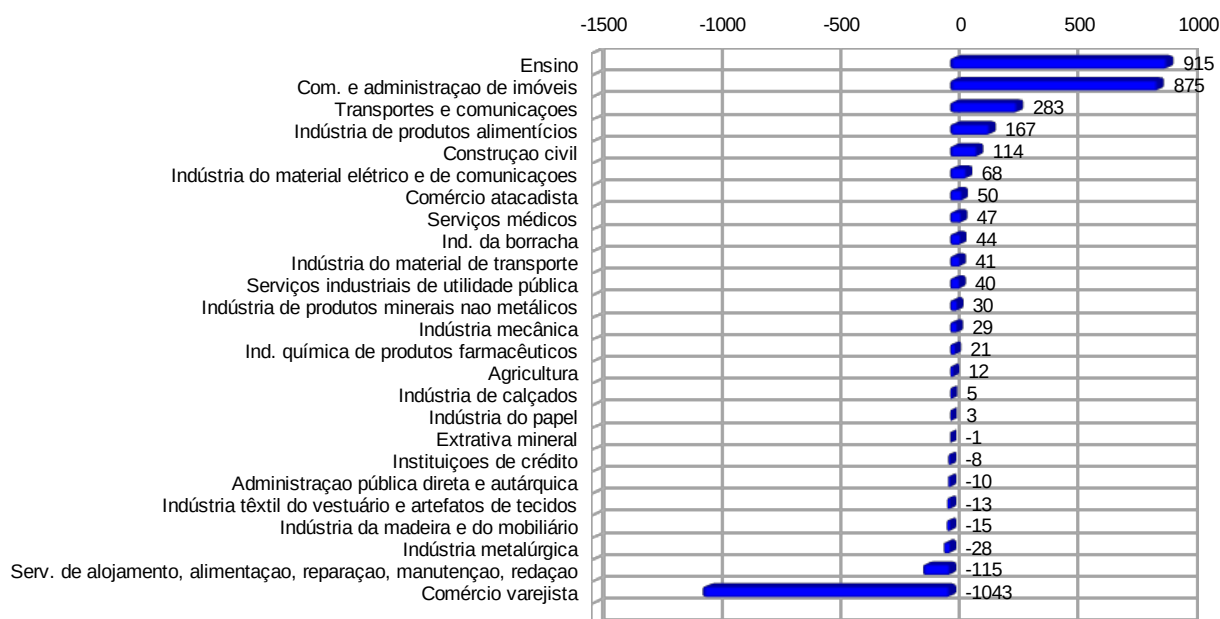
Ressaltamos, mais uma vez, o impacto que, por essa razão, sempre tiveram os aumentos reais do salário-mínimo para a redução da desigualdade na distribuição de renda e no aumento da capacidade de consumo deste segmento, que concentra a grande maioria da população trabalhadora de Campinas e do país.

Apresenta-se, em seguida, a evolução das médias (e respectivos desvios padrão, valores mínimos e máximos) e medianas dos salários de admissão, entre jan/15 e abr/18, em termos de valores mensais e por hora, nominais e reais, assim como a jornada média mensal de trabalho. O salário médio, depois de chegar a R\$ 1.795,35 em janeiro/17 caiu em dezembro/17 para R\$ 1.694,94 e chegou a R\$ 1.784,24 em jan/18, fluindo para baixo em fevereiro e março, para ficar em R\$ 1.724,53 em abril/18. Aparentemente, há uma dinâmica sazonal na evolução do salário médio com picos altistas nos meses de janeiro de cada ano. O comportamento da mediana é, por definição, mais inelástico e, como vimos, tende a situar próximo ao piso salarial dos comerciários (se mantém em R\$ 1.344,00 desde novembro/17). A relação salário médio/mediana fica em 1,24 para o mês de abr/18.

Continuamos a incluir as médias e medianas dos salários de admissão agrupados, pelas 30 ocupações e 30 setores que mais contrataram no 2º bimestre/18, assim como pelas ocupações e setores que pagaram os 30 maiores salários médios de admissão no mesmo período.

Gráfico 13: Salário Médio (nº SM) - Admissões (%) - Campinas - 2º bimestre/18 – (25.965 admissões)



Tabela 10: Evolução do Salário Médio por Hora – Admissões - (Nominal, Real [base 100 = jan/15]* e Sal. Mín.) - Campinas – jan/15 a abr/18- *(INPC)

| Competencia | Salário Médio | Desvio Padrão | Mínimo | Máximo | Jornada | Jorn.Mensal | Médio/H | Ind. Médio/H | Ind. INPC | Médio Real/H | Sal.Min/H | Med/Sal.Min |
|-------------|---------------|---------------|--------|------------|---------|-------------|---------|--------------|-----------|--------------|-----------|-------------|
| jan/15 | 1.408,19 | 1.489,76 | 0,00 | 65.000,00 | 41,61 | 208,03 | 6,77 | 100,00 | 100,00 | 6,77 | 3,58 | 1,89 |
| fev/15 | 1.350,98 | 1.177,08 | 0,00 | 37.000,00 | 41,40 | 206,98 | 6,53 | 96,42 | 101,16 | 6,45 | 3,58 | 1,80 |
| mar/15 | 1.377,98 | 1.345,89 | 0,00 | 83.905,00 | 41,65 | 208,23 | 6,62 | 97,76 | 102,69 | 6,44 | 3,58 | 1,80 |
| abr/15 | 1.397,74 | 1.252,09 | 0,00 | 47.000,00 | 41,85 | 209,26 | 6,68 | 98,67 | 103,42 | 6,46 | 3,58 | 1,80 |
| mai/15 | 1.420,88 | 1.329,41 | 0,00 | 43.882,00 | 41,96 | 209,81 | 6,77 | 100,05 | 104,44 | 6,48 | 3,58 | 1,81 |
| jun/15 | 1.414,03 | 1.133,04 | 0,00 | 25.369,00 | 42,00 | 210,00 | 6,73 | 99,47 | 105,24 | 6,40 | 3,58 | 1,79 |
| jul/15 | 1.432,31 | 1.604,66 | 0,00 | 94.660,00 | 41,95 | 209,75 | 6,83 | 100,88 | 105,86 | 6,45 | 3,58 | 1,80 |
| ago/15 | 1.423,01 | 1.286,92 | 0,00 | 38.000,00 | 41,01 | 205,06 | 6,94 | 102,51 | 106,12 | 6,54 | 3,58 | 1,83 |
| set/15 | 1.431,08 | 1.311,68 | 0,00 | 41.818,00 | 41,77 | 208,83 | 6,85 | 101,23 | 106,66 | 6,42 | 3,58 | 1,79 |
| out/15 | 1.445,38 | 1.729,09 | 0,00 | 86.075,00 | 41,86 | 209,31 | 6,91 | 102,01 | 107,48 | 6,42 | 3,58 | 1,79 |
| nov/15 | 1.441,65 | 1.288,99 | 0,00 | 32.342,00 | 42,32 | 211,58 | 6,81 | 100,66 | 108,68 | 6,27 | 3,58 | 1,75 |
| dez/15 | 1.489,57 | 3.226,11 | 0,00 | 108.405,00 | 42,26 | 211,30 | 7,05 | 104,14 | 109,65 | 6,43 | 3,58 | 1,80 |
| jan/16 | 1.581,89 | 2.047,84 | 0,00 | 100.000,00 | 41,81 | 209,03 | 7,57 | 111,80 | 111,31 | 6,80 | 4,00 | 1,70 |
| fev/16 | 1.465,81 | 1.609,30 | 0,00 | 73.000,00 | 41,12 | 205,62 | 7,13 | 105,31 | 112,37 | 6,34 | 4,00 | 1,59 |
| mar/16 | 1.547,47 | 1.359,80 | 0,00 | 35.000,00 | 41,65 | 208,25 | 7,43 | 109,78 | 112,86 | 6,58 | 4,00 | 1,65 |
| abr/16 | 1.551,99 | 1.762,34 | 0,00 | 90.000,00 | 41,83 | 209,16 | 7,42 | 109,61 | 113,58 | 6,53 | 4,00 | 1,63 |
| mai/16 | 1.595,46 | 1.690,22 | 0,00 | 60.000,00 | 41,87 | 209,33 | 7,62 | 112,59 | 114,70 | 6,65 | 4,00 | 1,66 |
| jun/16 | 1.559,32 | 1.547,97 | 0,00 | 80.000,00 | 42,03 | 210,13 | 7,42 | 109,62 | 115,24 | 6,44 | 4,00 | 1,61 |
| jul/16 | 1.616,12 | 1.793,48 | 0,00 | 79.593,00 | 41,98 | 209,89 | 7,70 | 113,75 | 115,97 | 6,64 | 4,00 | 1,66 |
| ago/16 | 1.545,07 | 1.437,46 | 0,00 | 54.000,00 | 40,96 | 204,82 | 7,54 | 111,44 | 116,33 | 6,48 | 4,00 | 1,62 |
| set/16 | 1.556,50 | 1.336,85 | 0,00 | 40.000,00 | 41,91 | 209,57 | 7,43 | 109,72 | 116,43 | 6,38 | 4,00 | 1,59 |
| out/16 | 1.628,56 | 1.518,36 | 0,00 | 45.000,00 | 41,89 | 209,47 | 7,77 | 114,85 | 116,62 | 6,67 | 4,00 | 1,67 |
| nov/16 | 1.597,94 | 1.366,12 | 0,00 | 40.000,00 | 42,18 | 210,92 | 7,58 | 111,92 | 116,71 | 6,49 | 4,00 | 1,62 |
| dez/16 | 1.684,41 | 3.439,57 | 0,00 | 129.330,00 | 42,06 | 210,31 | 8,01 | 118,32 | 116,87 | 6,85 | 4,00 | 1,71 |
| jan/17 | 1.795,35 | 2.249,52 | 0,00 | 92.308,00 | 41,33 | 206,65 | 8,69 | 128,34 | 117,36 | 7,40 | 4,25 | 1,74 |
| fev/17 | 1.653,65 | 2.033,12 | 0,00 | 105.000,00 | 41,18 | 205,92 | 8,03 | 118,63 | 117,64 | 6,83 | 4,25 | 1,61 |
| mar/17 | 1.690,03 | 2.131,33 | 0,00 | 90.000,00 | 41,71 | 208,56 | 8,10 | 119,71 | 118,02 | 6,87 | 4,25 | 1,62 |
| abr/17 | 1.763,29 | 1.935,90 | 0,00 | 49.800,00 | 41,73 | 208,66 | 8,45 | 124,84 | 118,11 | 7,15 | 4,25 | 1,68 |
| mai/17 | 1.730,50 | 1.887,95 | 0,00 | 60.000,00 | 41,74 | 208,70 | 8,29 | 122,49 | 118,18 | 7,02 | 4,25 | 1,65 |
| jun/17 | 1.732,56 | 1.673,06 | 0,00 | 44.000,00 | 41,99 | 209,97 | 8,25 | 121,90 | 118,54 | 6,96 | 4,25 | 1,64 |
| jul/17 | 1.764,13 | 1.872,13 | 0,00 | 64.800,00 | 41,72 | 208,61 | 8,46 | 124,93 | 118,38 | 7,14 | 4,25 | 1,68 |
| ago/17 | 1.695,59 | 1.617,24 | 0,00 | 63.388,00 | 41,55 | 207,75 | 8,16 | 120,57 | 118,35 | 6,90 | 4,25 | 1,62 |
| set/17 | 1.679,97 | 1.461,28 | 0,00 | 38.000,00 | 41,69 | 208,47 | 8,06 | 119,04 | 118,32 | 6,81 | 4,25 | 1,60 |
| out/17 | 1.634,31 | 1.385,84 | 0,00 | 48.700,00 | 41,83 | 209,16 | 7,81 | 115,43 | 118,76 | 6,58 | 4,25 | 1,55 |
| nov/17 | 1.670,03 | 2.070,61 | 0,00 | 129.667,00 | 41,82 | 209,09 | 7,99 | 117,99 | 118,97 | 6,71 | 4,25 | 1,58 |
| dez/17 | 1.694,94 | 2.504,20 | 0,00 | 125.705,00 | 41,83 | 209,15 | 8,10 | 119,72 | 119,28 | 6,79 | 4,25 | 1,60 |
| jan/18 | 1.784,24 | 1.828,37 | 0,00 | 72.000,00 | 41,44 | 207,21 | 8,61 | 127,20 | 119,56 | 7,20 | 4,34 | 1,66 |
| fev/18 | 1.643,65 | 1.412,29 | 0,00 | 30.000,00 | 40,46 | 202,31 | 8,12 | 120,02 | 119,77 | 6,78 | 4,34 | 1,56 |
| mar/18 | 1.698,67 | 1.436,82 | 0,00 | 35.000,00 | 41,43 | 207,16 | 8,20 | 121,13 | 119,86 | 6,84 | 4,34 | 1,58 |
| abr/18 | 1.724,53 | 1.803,76 | 0,00 | 66.000,00 | 41,71 | 208,57 | 8,27 | 122,15 | 120,11 | 6,88 | 4,34 | 1,59 |

Tabela 11: Evolução da Mediana do Salário por Hora (Nominal, Real [base 100 = jan/15]* e Sal. Mín.) - Campinas – jan/15 a abr/18 - *(INPC)

| Competencia | Mediana | Jornada | Jorn.Mensal | Mediana/H | Ind.Mediana/H | Ind. INPC | Mediana Real/H | Sal.Min/H | Med/Sal.Min |
|-------------|----------|---------|-------------|-----------|---------------|-----------|----------------|-----------|-------------|
| jan/15 | 1.100,00 | 41,61 | 208,03 | 5,29 | 100,00 | 100,00 | 5,29 | 3,58 | 1,48 |
| fev/15 | 1.094,00 | 41,40 | 206,98 | 5,29 | 99,96 | 101,16 | 5,22 | 3,58 | 1,46 |
| mar/15 | 1.096,00 | 41,65 | 208,23 | 5,26 | 99,54 | 102,69 | 5,13 | 3,58 | 1,43 |
| abr/15 | 1.094,00 | 41,85 | 209,26 | 5,23 | 98,87 | 103,42 | 5,06 | 3,58 | 1,41 |
| mai/15 | 1.112,00 | 41,96 | 209,81 | 5,30 | 100,23 | 104,44 | 5,07 | 3,58 | 1,42 |
| jun/15 | 1.115,00 | 42,00 | 210,00 | 5,31 | 100,41 | 105,24 | 5,05 | 3,58 | 1,41 |
| jul/15 | 1.100,00 | 41,95 | 209,75 | 5,24 | 99,18 | 105,86 | 4,95 | 3,58 | 1,38 |
| ago/15 | 1.120,00 | 41,01 | 205,06 | 5,46 | 103,29 | 106,12 | 5,15 | 3,58 | 1,44 |
| set/15 | 1.200,00 | 41,77 | 208,83 | 5,75 | 108,67 | 106,66 | 5,39 | 3,58 | 1,50 |
| out/15 | 1.202,00 | 41,86 | 209,31 | 5,74 | 108,60 | 107,48 | 5,34 | 3,58 | 1,49 |
| nov/15 | 1.202,00 | 42,32 | 211,58 | 5,68 | 107,44 | 108,68 | 5,23 | 3,58 | 1,46 |
| dez/15 | 1.202,00 | 42,26 | 211,30 | 5,69 | 107,58 | 109,65 | 5,19 | 3,58 | 1,45 |
| jan/16 | 1.224,00 | 41,81 | 209,03 | 5,86 | 110,74 | 111,31 | 5,26 | 4,00 | 1,32 |
| fev/16 | 1.202,00 | 41,12 | 205,62 | 5,85 | 110,55 | 112,37 | 5,20 | 4,00 | 1,30 |
| mar/16 | 1.206,00 | 41,65 | 208,25 | 5,79 | 109,52 | 112,86 | 5,13 | 4,00 | 1,28 |
| abr/16 | 1.203,50 | 41,83 | 209,16 | 5,75 | 108,81 | 113,58 | 5,07 | 4,00 | 1,27 |
| mai/16 | 1.224,00 | 41,87 | 209,33 | 5,85 | 110,58 | 114,70 | 5,10 | 4,00 | 1,27 |
| jun/16 | 1.218,00 | 42,03 | 210,13 | 5,80 | 109,62 | 115,24 | 5,03 | 4,00 | 1,26 |
| jul/16 | 1.228,00 | 41,98 | 209,89 | 5,85 | 110,65 | 115,97 | 5,04 | 4,00 | 1,26 |
| ago/16 | 1.227,00 | 40,96 | 204,82 | 5,99 | 113,29 | 116,33 | 5,15 | 4,00 | 1,29 |
| set/16 | 1.228,00 | 41,91 | 209,57 | 5,86 | 110,82 | 116,43 | 5,03 | 4,00 | 1,26 |
| out/16 | 1.318,00 | 41,89 | 209,47 | 6,29 | 118,99 | 116,62 | 5,40 | 4,00 | 1,35 |
| nov/16 | 1.318,00 | 42,18 | 210,92 | 6,25 | 118,18 | 116,71 | 5,35 | 4,00 | 1,34 |
| dez/16 | 1.318,00 | 42,06 | 210,31 | 6,27 | 118,52 | 116,87 | 5,36 | 4,00 | 1,34 |
| jan/17 | 1.319,00 | 41,33 | 206,65 | 6,38 | 120,71 | 117,36 | 5,44 | 4,25 | 1,28 |
| fev/17 | 1.318,00 | 41,18 | 205,92 | 6,40 | 121,04 | 117,64 | 5,44 | 4,25 | 1,28 |
| mar/17 | 1.318,00 | 41,71 | 208,56 | 6,32 | 119,51 | 118,02 | 5,35 | 4,25 | 1,26 |
| abr/17 | 1.326,00 | 41,73 | 208,66 | 6,35 | 120,18 | 118,11 | 5,38 | 4,25 | 1,27 |
| mai/17 | 1.326,00 | 41,74 | 208,70 | 6,35 | 120,16 | 118,18 | 5,38 | 4,25 | 1,26 |
| jun/17 | 1.322,00 | 41,99 | 209,97 | 6,30 | 119,07 | 118,54 | 5,31 | 4,25 | 1,25 |
| jul/17 | 1.327,50 | 41,72 | 208,61 | 6,36 | 120,34 | 118,38 | 5,38 | 4,25 | 1,26 |
| ago/17 | 1.332,00 | 41,55 | 207,75 | 6,41 | 121,25 | 118,35 | 5,42 | 4,25 | 1,27 |
| set/17 | 1.329,00 | 41,69 | 208,47 | 6,37 | 120,56 | 118,32 | 5,39 | 4,25 | 1,27 |
| out/17 | 1.320,00 | 41,83 | 209,16 | 6,31 | 119,35 | 118,76 | 5,31 | 4,25 | 1,25 |
| nov/17 | 1.344,00 | 41,82 | 209,09 | 6,43 | 121,56 | 118,97 | 5,40 | 4,25 | 1,27 |
| dez/17 | 1.344,00 | 41,83 | 209,15 | 6,43 | 121,53 | 119,28 | 5,39 | 4,25 | 1,27 |
| jan/18 | 1.350,00 | 41,44 | 207,21 | 6,52 | 123,21 | 119,56 | 5,45 | 4,34 | 1,26 |
| fev/18 | 1.344,00 | 40,46 | 202,31 | 6,64 | 125,63 | 119,77 | 5,55 | 4,34 | 1,28 |
| mar/18 | 1.344,00 | 41,43 | 207,16 | 6,49 | 122,69 | 119,86 | 5,41 | 4,34 | 1,25 |
| abr/18 | 1.344,00 | 41,71 | 208,57 | 6,44 | 121,86 | 120,11 | 5,37 | 4,34 | 1,24 |

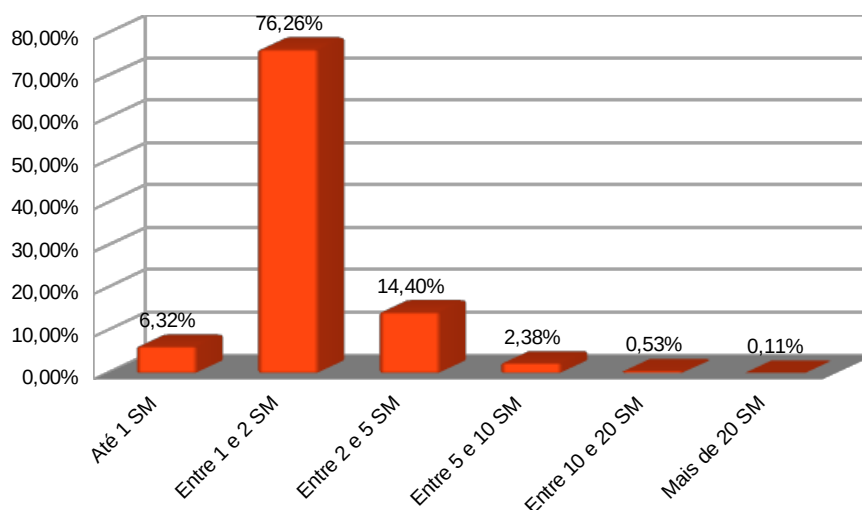
Tabela 12: Salário Médio x Mediana Nominais (Admissões) - Campinas – jan/15 a abr/18

| Competencia | Salário Médio | Mediana | S.Médio/Mediana |
|--------------------------------|---------------|----------|-----------------|
| jan/15 | 1.408,19 | 1.100,00 | 1,28 |
| fev/15 | 1.350,98 | 1.094,00 | 1,23 |
| mar/15 | 1.377,98 | 1.096,00 | 1,26 |
| abr/15 | 1.397,74 | 1.094,00 | 1,28 |
| mai/15 | 1.420,88 | 1.112,00 | 1,28 |
| jun/15 | 1.414,03 | 1.115,00 | 1,27 |
| jul/15 | 1.432,31 | 1.100,00 | 1,30 |
| ago/15 | 1.423,01 | 1.120,00 | 1,27 |
| set/15 | 1.431,08 | 1.200,00 | 1,19 |
| out/15 | 1.445,38 | 1.202,00 | 1,20 |
| nov/15 | 1.441,65 | 1.202,00 | 1,20 |
| dez/15 | 1.489,57 | 1.202,00 | 1,24 |
| jan/16 | 1.581,89 | 1.224,00 | 1,29 |
| fev/16 | 1.465,81 | 1.202,00 | 1,22 |
| mar/16 | 1.547,47 | 1.206,00 | 1,28 |
| abr/16 | 1.551,99 | 1.203,50 | 1,29 |
| mai/16 | 1.595,46 | 1.224,00 | 1,30 |
| jun/16 | 1.559,32 | 1.218,00 | 1,28 |
| jul/16 | 1.616,12 | 1.228,00 | 1,32 |
| ago/16 | 1.545,07 | 1.227,00 | 1,26 |
| set/16 | 1.556,50 | 1.228,00 | 1,27 |
| out/16 | 1.628,56 | 1.318,00 | 1,24 |
| nov/16 | 1.597,94 | 1.318,00 | 1,21 |
| dez/16 | 1.684,41 | 1.318,00 | 1,28 |
| jan/17 | 1.795,35 | 1.319,00 | 1,36 |
| fev/17 | 1.653,65 | 1.318,00 | 1,25 |
| mar/17 | 1.690,03 | 1.318,00 | 1,28 |
| abr/17 | 1.763,29 | 1.326,00 | 1,33 |
| mai/17 | 1.730,50 | 1.326,00 | 1,31 |
| jun/17 | 1.732,56 | 1.322,00 | 1,31 |
| jul/17 | 1.764,13 | 1.327,50 | 1,33 |
| ago/17 | 1.695,59 | 1.332,00 | 1,27 |
| set/17 | 1.679,97 | 1.329,00 | 1,26 |
| out/17 | 1.634,31 | 1.320,00 | 1,24 |
| nov/17 | 1.670,03 | 1.344,00 | 1,24 |
| dez/17 | 1.694,94 | 1.344,00 | 1,26 |
| jan/18 | 1.784,24 | 1.350,00 | 1,32 |
| fev/18 | 1.643,65 | 1.344,00 | 1,22 |
| mar/18 | 1.698,67 | 1.344,00 | 1,26 |
| abr/18 | 1.724,53 | 1.344,00 | 1,28 |
| Média Sal.Médio/Mediana | | | 1,27 |

Gráfico 14: Salário Médio e Mediana Nominais (Admissões) - Campinas - jan/15 a abr/18



Gráfico 15: Salários/Hora Reais (deflator = INPC) - Média, Mediana e Salário Mínimo + Jornada Mensal Média - Campinas - jan/15 (base) a abr/18



Tabela 13: Média e Mediana dos Salários de Admissão por Ocupação (30+ em nº de admissões) - Campinas – 2º bimestre de 2018

| Ocupação | Mediana | Salário Médio | Desvio Padrão | Mínimo | Máximo | Jornada | Admitidos |
|---|----------|---------------|---------------|----------|-----------|---------|-----------|
| Faxineiro | 1.154,00 | 1.189,87 | 178,26 | 0,00 | 3.000,00 | 43,08 | 2048 |
| Vendedor de comércio varejista | 1.344,00 | 1.373,69 | 506,63 | 0,00 | 9.533,00 | 42,71 | 1705 |
| Auxiliar de escritório | 1.240,00 | 1.219,13 | 531,32 | 0,00 | 7.884,00 | 38,29 | 1332 |
| Operador de telemarketing ativo e receptivo | 957,00 | 963,86 | 64,67 | 0,00 | 1.631,00 | 35,85 | 1199 |
| Assistente administrativo | 1.505,00 | 1.715,69 | 741,39 | 0,00 | 7.476,00 | 41,94 | 924 |
| Atendente de lanchonete | 1.265,00 | 1.189,71 | 226,44 | 0,00 | 2.276,00 | 41,07 | 676 |
| Auxiliar nos serviços de alimentação | 1.249,00 | 1.258,26 | 148,05 | 672,00 | 2.651,00 | 43,55 | 620 |
| Operador de caixa | 1.344,00 | 1.344,50 | 240,12 | 0,00 | 3.500,00 | 42,95 | 612 |
| Porteiro de edifícios | 1.348,00 | 1.363,62 | 122,73 | 650,00 | 2.825,00 | 43,63 | 552 |
| Recepcionista | 1.222,00 | 1.291,53 | 241,37 | 730,00 | 3.500,00 | 41,75 | 468 |
| Cozinheiro geral | 1.322,00 | 1.435,84 | 364,69 | 689,00 | 3.500,00 | 43,56 | 431 |
| Servente de obras | 1.416,00 | 1.413,07 | 135,13 | 954,00 | 2.225,00 | 43,98 | 426 |
| Alimentador de linha de produção | 1.512,00 | 1.543,40 | 355,04 | 0,00 | 3.000,00 | 42,85 | 398 |
| Repositor de mercadorias | 1.344,00 | 1.277,63 | 213,35 | 600,00 | 1.900,00 | 42,32 | 392 |
| Atendente de lojas e mercados | 1.344,00 | 1.352,38 | 134,02 | 886,00 | 2.500,00 | 43,71 | 391 |
| Vigilante | 1.486,00 | 1.519,05 | 186,36 | 844,00 | 2.857,00 | 43,57 | 329 |
| Almoxarife | 1.397,00 | 1.482,63 | 282,51 | 954,00 | 3.400,00 | 43,47 | 291 |
| Analista de desenvolvimento de sistemas | 4.616,00 | 5.151,89 | 2.710,47 | 500,00 | 14.000,00 | 40,67 | 273 |
| Assistente de vendas | 1.344,50 | 1.537,74 | 766,23 | 477,00 | 11.500,00 | 42,98 | 262 |
| Garçom | 1.265,00 | 1.248,20 | 183,60 | 0,00 | 1.936,00 | 43,86 | 222 |
| Trabalhador serv. limpeza/conserv. áreas públicas | 1.110,00 | 1.197,30 | 169,40 | 532,00 | 1.800,00 | 43,61 | 218 |
| Instalador-reparador redes telefôn./comun. dados | 1.139,00 | 1.419,54 | 303,14 | 1.139,00 | 1.913,00 | 44,00 | 197 |
| Ajudante de motorista | 1.239,00 | 1.298,78 | 163,79 | 988,00 | 1.926,00 | 44,00 | 195 |
| Promotor de vendas | 1.295,00 | 1.319,83 | 278,78 | 0,00 | 3.162,00 | 43,84 | 185 |
| Técnico de enfermagem | 2.146,00 | 2.054,99 | 402,31 | 1.300,00 | 3.453,00 | 36,96 | 184 |
| Vendedor em comércio atacadista | 1.416,00 | 2.096,13 | 2.013,67 | 0,00 | 13.000,00 | 43,57 | 165 |
| Auxiliar de desenvolvimento infantil | 1.160,00 | 1.292,45 | 253,43 | 656,00 | 2.724,00 | 37,53 | 158 |
| Motorista caminhão (rotas regionais/internacionais) | 1.854,00 | 1.860,98 | 338,54 | 1.344,00 | 3.385,00 | 43,99 | 155 |
| Pedreiro | 1.723,00 | 1.731,80 | 242,64 | 0,00 | 3.500,00 | 43,71 | 150 |
| Auxiliar de contabilidade | 1.372,00 | 1.639,70 | 642,09 | 521,00 | 5.000,00 | 42,60 | 148 |

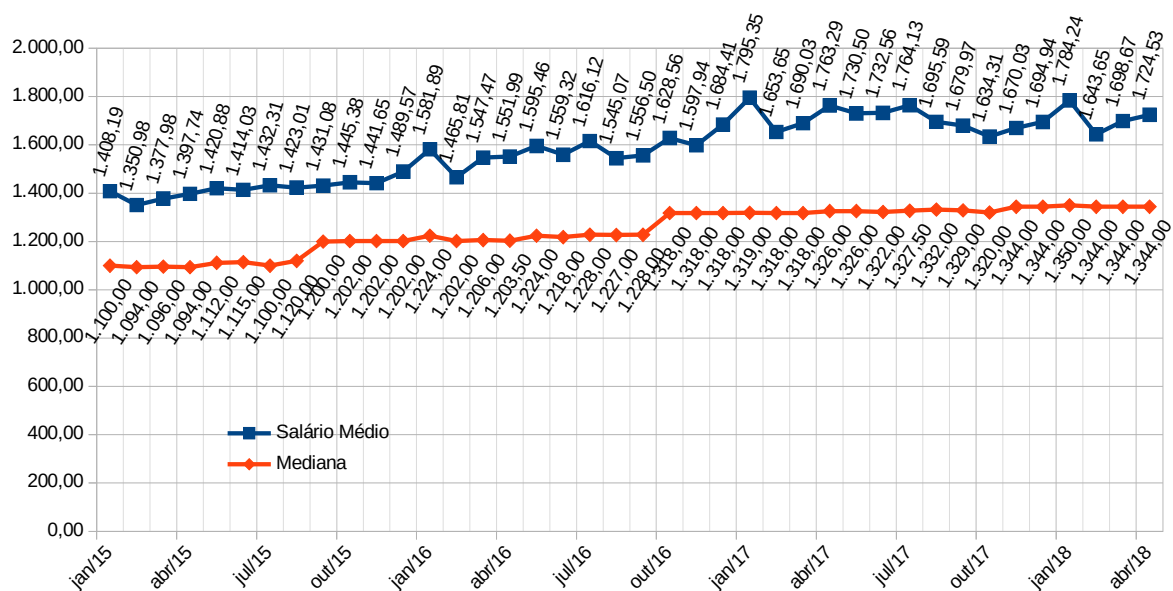
Tabela 14: Média e Mediana dos Salários de Admissão por Setores (30+ em número de admissões) - Campinas – 2º bimestre de 2018

| Setor | Mediana | Salário Médio | Desvio Padrão | Mínimo | Máximo | Jornada | Admitidos |
|---|----------|---------------|---------------|----------|-----------|---------|-----------|
| Atividades de teleatendimento | 957,00 | 1.053,63 | 946,42 | 0,00 | 32.000,00 | 36,40 | 1381 |
| Limpeza em prédios e em domicílios | 1.110,00 | 1.205,97 | 363,86 | 0,00 | 5.671,00 | 43,88 | 1063 |
| Fornecimento de alimentos preparados preponderantemente para empresas | 1.249,00 | 1.493,78 | 879,84 | 570,00 | 14.000,00 | 43,46 | 980 |
| Comércio varejista de mercadorias em geral | 1.344,00 | 1.378,38 | 392,49 | 0,00 | 5.010,00 | 42,73 | 925 |
| Restaurantes e similares | 1.265,00 | 1.317,22 | 365,13 | 426,00 | 5.166,00 | 43,21 | 890 |
| Comércio varejista de artigos do vestuário e acessórios | 1.344,00 | 1.424,52 | 480,79 | 0,00 | 5.000,00 | 42,80 | 634 |
| Atividades de limpeza não especificadas anteriormente | 1.301,00 | 1.397,10 | 613,14 | 711,00 | 11.000,00 | 42,87 | 591 |
| Lanchonetes | 1.200,00 | 1.205,57 | 378,93 | 359,00 | 5.000,00 | 40,80 | 581 |
| Serviços de assistência social sem alojamento | 954,00 | 1.110,43 | 689,94 | 434,00 | 6.094,00 | 31,32 | 478 |
| Transporte rodoviário de carga | 1.448,00 | 1.614,60 | 1.065,77 | 413,00 | 17.500,00 | 43,51 | 469 |
| Serviços combinados para apoio a edifícios | 1.296,00 | 1.307,79 | 291,92 | 555,00 | 4.000,00 | 43,75 | 439 |
| Construção de estações e redes de telecomunicações | 1.232,00 | 1.418,56 | 570,47 | 576,00 | 5.600,00 | 43,33 | 404 |
| Construção de edifícios | 1.558,00 | 1.690,61 | 730,30 | 0,00 | 9.396,00 | 43,27 | 357 |
| Atividades de vigilância e segurança privada | 1.486,00 | 1.564,49 | 372,14 | 787,00 | 5.150,00 | 43,61 | 344 |
| Atividades de atendimento hospitalar | 2.146,00 | 2.593,69 | 1.685,51 | 733,00 | 10.500,00 | 36,10 | 304 |
| Locação de mão-de-obra temporária | 1.500,00 | 1.756,94 | 1.314,61 | 489,00 | 9.500,00 | 43,75 | 299 |
| Serviços combinados de escritório e apoio administrativo | 1.647,00 | 3.214,12 | 5.660,14 | 436,00 | 60.000,00 | 42,88 | 277 |
| Comércio varejista de produtos farmacêuticos | 1.413,00 | 1.925,68 | 891,61 | 573,00 | 4.204,00 | 43,75 | 265 |
| Condomínios prediais | 1.448,00 | 1.617,44 | 1.392,38 | 691,00 | 20.000,00 | 43,47 | 243 |
| Comércio varejista de outros produtos não especificados anteriormente | 1.344,00 | 1.521,43 | 448,63 | 477,00 | 4.500,00 | 43,65 | 232 |
| Instalação e manutenção elétrica | 1.465,50 | 1.822,56 | 917,36 | 555,00 | 8.000,00 | 43,57 | 220 |
| Transporte rodoviário coletivo de passageiros | 1.530,00 | 1.755,09 | 882,42 | 475,00 | 10.000,00 | 43,15 | 214 |
| Padaria e confeitaria com predominância de revenda | 1.346,00 | 1.421,30 | 337,65 | 0,00 | 5.000,00 | 43,63 | 213 |
| Comércio a varejo de automóveis | 1.568,00 | 1.528,81 | 665,47 | 0,00 | 5.461,00 | 43,48 | 207 |
| Atividades de apoio à educação | 1.514,00 | 2.296,08 | 2.214,45 | 0,00 | 14.254,00 | 37,24 | 187 |
| Consultoria em tecnologia da informação | 3.000,00 | 4.109,73 | 3.132,90 | 1.141,00 | 20.500,00 | 39,63 | 182 |
| Hotéis | 1.265,00 | 1.457,89 | 761,98 | 741,00 | 8.169,00 | 43,96 | 181 |
| Comércio varejista de cosméticos | 1.345,00 | 1.510,29 | 401,70 | 732,00 | 3.300,00 | 43,46 | 174 |
| Comércio a varejo de peças e acessórios novos para veículos automotores | 1.400,00 | 1.610,28 | 501,47 | 500,00 | 4.500,00 | 43,84 | 173 |
| Educação superior - graduação e pós-graduação | 1.152,00 | 1.417,95 | 1.585,05 | 0,00 | 9.233,00 | 24,33 | 173 |

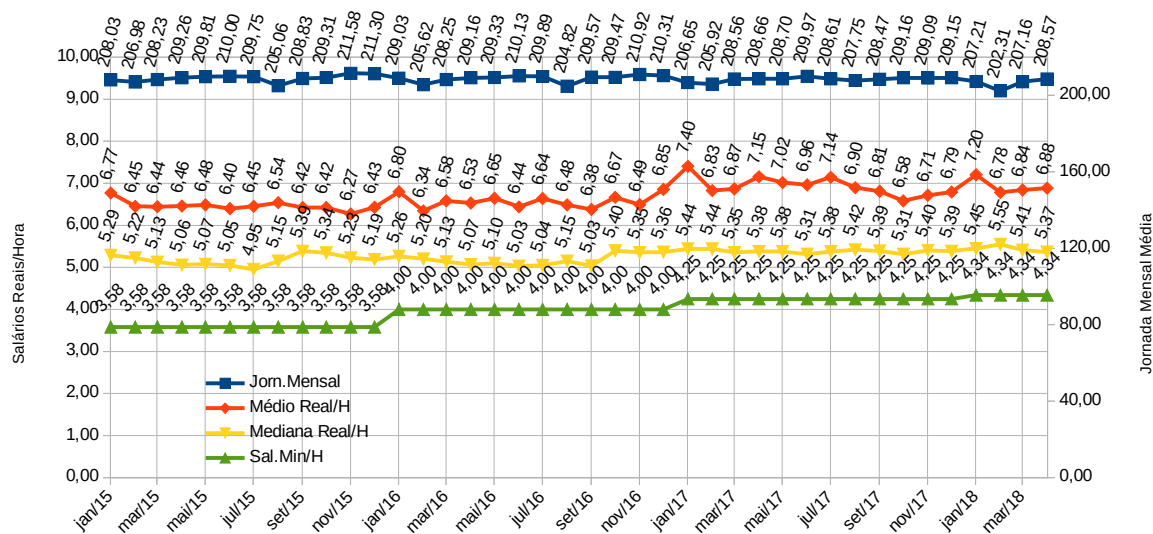
Tabela 15: Média e Mediana dos Salários de Admissão por Ocupação (30+ médias salariais) - Campinas – 2º bimestre de 2018

| Ocupação | Mediana | Salário Médio | Desvio Padrão | Mínimo | Máximo | Jornada | Admitidos |
|---|-----------|---------------|---------------|-----------|-----------|---------|-----------|
| Diretor de serviços culturais | 35.000,00 | 35.000,00 | 0,00 | 35.000,00 | 35.000,00 | 44,00 | 1 |
| Diretor de recursos humanos | 35.000,00 | 35.000,00 | 0,00 | 35.000,00 | 35.000,00 | 44,00 | 1 |
| Gerente de suprimentos | 24.000,00 | 24.000,00 | 0,00 | 24.000,00 | 24.000,00 | 44,00 | 1 |
| Atleta profissional de futebol | 17.100,00 | 20.370,00 | 16.415,15 | 1.000,00 | 66.000,00 | 43,40 | 20 |
| Diretor de serviços de saúde | 19.500,00 | 19.500,00 | 0,00 | 19.500,00 | 19.500,00 | 30,00 | 1 |
| Diretor financeiro | 21.500,00 | 17.818,00 | 12.539,49 | 954,00 | 31.000,00 | 42,67 | 3 |
| Gerente de agência | 14.500,00 | 14.500,00 | 0,00 | 14.500,00 | 14.500,00 | 40,00 | 1 |
| Engenheiro de controle de qualidade | 14.000,00 | 14.000,00 | 6.000,00 | 8.000,00 | 20.000,00 | 42,00 | 2 |
| Gerente de suporte técnico de tecnologia da informação | 9.000,00 | 12.354,00 | 10.159,49 | 1.932,00 | 26.130,00 | 29,33 | 3 |
| Pesquisador em medicina veterinária | 11.844,00 | 11.844,00 | 0,00 | 11.844,00 | 11.844,00 | 44,00 | 1 |
| Médico veterinário | 10.000,00 | 11.530,00 | 7.565,06 | 5.500,00 | 32.100,00 | 44,00 | 10 |
| Diretor administrativo | 11.511,00 | 11.511,00 | 0,00 | 11.511,00 | 11.511,00 | 44,00 | 1 |
| Gerente de compras | 6.250,00 | 10.633,33 | 10.466,88 | 1.500,00 | 30.000,00 | 44,00 | 6 |
| Editor de mídia eletrônica | 10.260,00 | 10.260,00 | 4.767,00 | 5.493,00 | 15.027,00 | 42,00 | 2 |
| Supervisor de manutenção eletromecânica | 10.000,00 | 10.000,00 | 0,00 | 10.000,00 | 10.000,00 | 44,00 | 1 |
| Pesquisador de engenharia química | 10.000,00 | 10.000,00 | 0,00 | 10.000,00 | 10.000,00 | 40,00 | 1 |
| Médico radioterapeuta | 9.486,00 | 9.486,00 | 0,00 | 9.486,00 | 9.486,00 | 12,00 | 1 |
| Engenheiro civil (edificações) | 9.396,00 | 9.396,00 | 0,00 | 9.396,00 | 9.396,00 | 44,00 | 1 |
| Diretor geral empresa/organiz. (exceto de interesse público) | 1.550,00 | 9.362,63 | 19.386,80 | 0,00 | 60.000,00 | 29,38 | 8 |
| Gerente de pesquisa e desenvolvimento (p&d) | 10.681,50 | 9.249,17 | 3.111,53 | 4.532,00 | 12.000,00 | 42,33 | 6 |
| Gerente de comércio exterior | 9.026,00 | 9.026,00 | 2.026,00 | 7.000,00 | 11.052,00 | 44,00 | 2 |
| Supervisor das artes gráficas (indústria editorial e gráfica) | 3.000,00 | 8.600,00 | 8.419,42 | 2.300,00 | 20.500,00 | 42,67 | 3 |
| Professor de lingüística e lingüística aplicada | 8.500,00 | 8.500,00 | 0,00 | 8.500,00 | 8.500,00 | 44,00 | 1 |
| Médico coloproctologista | 8.295,00 | 8.295,00 | 0,00 | 8.295,00 | 8.295,00 | 22,00 | 1 |
| Gerente de projetos de tecnologia da informação | 9.548,00 | 8.231,70 | 3.267,73 | 1.600,00 | 12.800,00 | 40,40 | 20 |
| Técnico de apoio pesquisa/desenvolv. agropec. florestal | 8.000,00 | 8.000,00 | 0,00 | 8.000,00 | 8.000,00 | 44,00 | 1 |
| Médico do trabalho | 7.000,00 | 7.969,60 | 3.342,85 | 4.570,00 | 14.254,00 | 19,40 | 5 |
| Pesquisador em ciências da computação e informática | 7.825,00 | 7.825,00 | 1.675,00 | 6.150,00 | 9.500,00 | 41,00 | 2 |
| Engenheiro agrônomo | 7.751,00 | 7.751,00 | 251,00 | 7.500,00 | 8.002,00 | 40,00 | 2 |
| Engenheiro de produção | 8.150,00 | 7.590,33 | 3.867,99 | 1.460,00 | 14.000,00 | 43,56 | 9 |

Tabela 16: Média e Mediana dos Salários de Admissão por Setores (30+ médias salariais) - Campinas – 2º bimestre de 2018

| Setor | Mediana | Salário Médio | Desvio Padrão | Mínimo | Máximo | Jornada | Admitidos |
|--|-----------|---------------|---------------|-----------|-----------|---------|-----------|
| Produção de sementes certificadas | 11.500,00 | 14.100,00 | 10.632,03 | 3.000,00 | 31.000,00 | 44,00 | 5 |
| Fabricação de defensivos agrícolas | 13.329,00 | 13.329,00 | 1.329,00 | 12.000,00 | 14.658,00 | 40,00 | 2 |
| Geração de energia elétrica | 10.500,00 | 10.500,00 | 0,00 | 10.500,00 | 10.500,00 | 40,00 | 1 |
| Serviços de agronomia e de consultoria às atividades agrícolas e pecuárias | 11.250,00 | 9.625,00 | 3.990,22 | 3.000,00 | 13.000,00 | 40,00 | 4 |
| Comércio atacadista outros produtos químicos/petroq. não espec. anterior. | 9.500,00 | 8.176,67 | 3.289,02 | 1.350,00 | 13.500,00 | 40,27 | 15 |
| Clubes sociais | 1.391,00 | 7.542,28 | 12.699,65 | 450,00 | 66.000,00 | 40,53 | 64 |
| Representantes comerciais e agentes do comércio de medicamentos | 7.505,50 | 7.505,50 | 4.005,50 | 3.500,00 | 11.511,00 | 44,00 | 2 |
| Comércio atacadista de energia elétrica | 7.250,00 | 7.250,00 | 2.750,00 | 4.500,00 | 10.000,00 | 40,00 | 2 |
| Representantes comerciais e agentes do comércio de produtos alimentícios | 6.350,00 | 7.107,00 | 5.585,92 | 1.228,00 | 14.500,00 | 42,00 | 4 |
| Administração de cartões de crédito | 5.500,00 | 7.100,00 | 3.569,31 | 4.500,00 | 14.000,00 | 40,00 | 5 |
| Bancos comerciais | 7.000,00 | 7.000,00 | 0,00 | 7.000,00 | 7.000,00 | 44,00 | 1 |
| Fabricação de chapas e de embalagens de papelão ondulado | 3.206,00 | 6.908,50 | 9.038,03 | 1.322,00 | 30.000,00 | 44,00 | 8 |
| Fabricação de outros produtos têxteis não especificados anteriormente | 1.862,00 | 6.787,00 | 8.043,95 | 1.020,00 | 25.000,00 | 44,00 | 7 |
| Produção de pintos de um dia | 5.800,00 | 6.133,33 | 3.844,77 | 1.600,00 | 11.000,00 | 40,00 | 3 |
| Fabricação de máquinas e equipamentos para as indústrias de alimentos | 5.631,00 | 6.020,92 | 2.564,91 | 2.070,00 | 14.000,00 | 44,00 | 25 |
| Fabricação de artefatos de material plástico para uso na construção | 6.000,00 | 6.000,00 | 0,00 | 6.000,00 | 6.000,00 | 44,00 | 1 |
| Corretoras de câmbio | 6.864,00 | 5.927,50 | 2.721,55 | 1.482,00 | 8.500,00 | 40,00 | 4 |
| Comércio atacadista de medicamentos e drogas de uso veterinário | 1.345,00 | 5.896,67 | 6.437,03 | 1.345,00 | 15.000,00 | 44,00 | 3 |
| Comércio atacadista máq., aparelhos e equip. uso agropec.; partes e peças | 5.477,00 | 5.539,25 | 1.704,32 | 3.500,00 | 7.703,00 | 44,00 | 4 |
| Fabricação de águas envasadas | 5.500,00 | 5.500,00 | 0,00 | 5.500,00 | 5.500,00 | 44,00 | 1 |
| Produção e promoção de eventos esportivos | 3.750,00 | 5.074,10 | 4.183,24 | 1.775,00 | 16.200,00 | 41,20 | 10 |
| Fabricação de adubos e fertilizantes | 3.066,00 | 4.976,27 | 4.786,84 | 1.300,00 | 18.000,00 | 41,45 | 11 |
| Comércio atacadista de suprimentos para informática | 3.800,00 | 4.932,40 | 2.928,00 | 2.000,00 | 9.822,00 | 44,00 | 5 |
| Transporte aéreo de carga | 4.610,00 | 4.897,44 | 2.030,01 | 1.551,00 | 9.220,00 | 36,50 | 16 |
| Desenvolvimento de programas de computador sob encomenda | 4.616,00 | 4.890,08 | 2.709,85 | 1.080,00 | 13.349,00 | 40,45 | 125 |
| Desenvolv./licenciamento programas de computador customizáveis | 4.200,00 | 4.802,14 | 3.058,71 | 957,00 | 11.355,00 | 40,40 | 81 |
| Seguros de vida | 4.408,50 | 4.736,67 | 2.467,73 | 1.930,00 | 8.096,00 | 42,00 | 6 |
| Produção de gás; processamento de gás natural | 4.699,00 | 4.699,00 | 0,00 | 4.699,00 | 4.699,00 | 40,00 | 1 |
| Atividades coordenação/controle operação geração/transm. energia elétrica | 1.872,00 | 4.414,67 | 3.595,87 | 1.872,00 | 9.500,00 | 44,00 | 3 |
| Fabricação outros produtos minerais não-metálicos não especific. anterior. | 2.835,00 | 4.402,67 | 2.550,68 | 2.373,00 | 8.000,00 | 44,00 | 3 |

3) Admissões por Sexo e Salário – Média e Mediana - Campinas

Segue abaixo o perfil das admissões por sexo e respectivas média e mediana salarial. Na distribuição do número de admissões por gênero, permanece a distribuição relativamente equitativa que oscila, com pequenas variações, em torno de uma proporção 50/50 entre homens e mulheres. Permanece, entretanto, uma importante diferença salarial entre homens e mulheres no consolidado deste período, mantendo-se o salário médio das mulheres oscilando um pouco acima de 80% do salário dos homens. Mesmo em relação às medianas, em princípio, mais inelásticas por refletirem as determinações gerais das convenções coletivas, o salário das mulheres se mantém abaixo, em cerca de 92% da mediana dos salários dos homens.

Como o que define a diferença entre os salários médios e as medianas são os valores mais elevados pagos para ocupações de maior responsabilidade técnica e de direção, essa diferença reflete, portanto, a prevalência masculina nestas últimas.

Tabela 17: Admissões - Média e Mediana Salariais por Sexo - Campinas – 2º bim/18

| Sexo | Mediana | Salário Médio | Desvio Padrão | Mínimo | Máximo | Qtde | % |
|--------------|----------|---------------|---------------|--------|-----------|--------|---------|
| Masc. | 1.416,00 | 1.884,37 | 2.001,82 | 0,00 | 66.000,00 | 13.181 | 50,76% |
| Fem. | 1.301,00 | 1.533,57 | 1.101,04 | 0,00 | 35.000,00 | 12.784 | 49,24% |
| Geral | 1.344,00 | 1.711,66 | 1.631,53 | 0,00 | 66.000,00 | 25.965 | 100,00% |

**Gráfico 16: Perfil Admissões - Sexo - Qtde (%) - Campinas - 2º bimestre/18
(25.965 admissões)**



Gráfico 17: Perfil Admissões - Sexo - Média e Mediana Salarial - Campinas - 2º bimestre/18



4) Admissões por Cor/Raça e Salário – Média e Mediana - Campinas

As admissões de pessoas que se declararam como orientais ou indígenas permanecem absolutamente residuais em relação ao conjunto dos trabalhadores admitidos. A distribuição das admissões por cor/raça vem mantendo o mesmo perfil desde 2015, com a população que se declara ‘branca’, respondendo por mais da metade das admissões realizadas (~54% neste bimestre). Essa distribuição se aproxima daquela apurada pelo último Censo, realizado em 2010, segundo o qual, tanto na população total, quanto na População Economicamente Ativa (PEA) os que se autodeclararam ‘brancos’, ‘negros’ e ‘pardos’ respondem respectivamente por cerca de 67%, 7% e 25% respectivamente. A diferença entre a participação dos ‘brancos’ na população total e na PEA em 2010 (~67%) para o percentual verificado nas admissões do bimestre (~54%) deve-se à incidência de “Não Informado” (13%), cuja distribuição deve acompanhar a distribuição geral pelo critério de cor/raça, sendo em sua maior parte composta de ‘brancos’, nos aproximando assim da distribuição apurada pelo Censo de 2010.

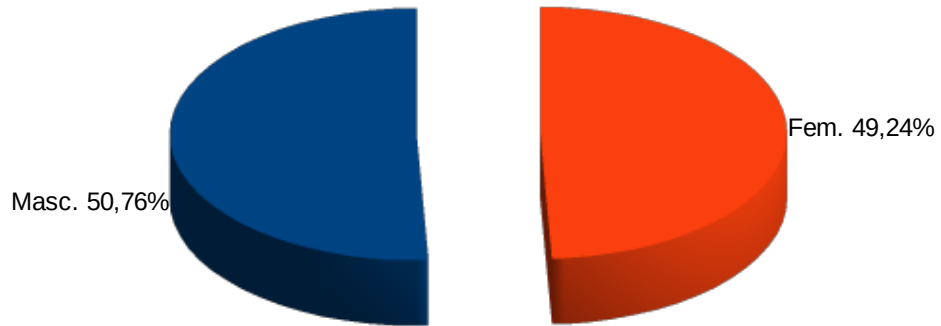
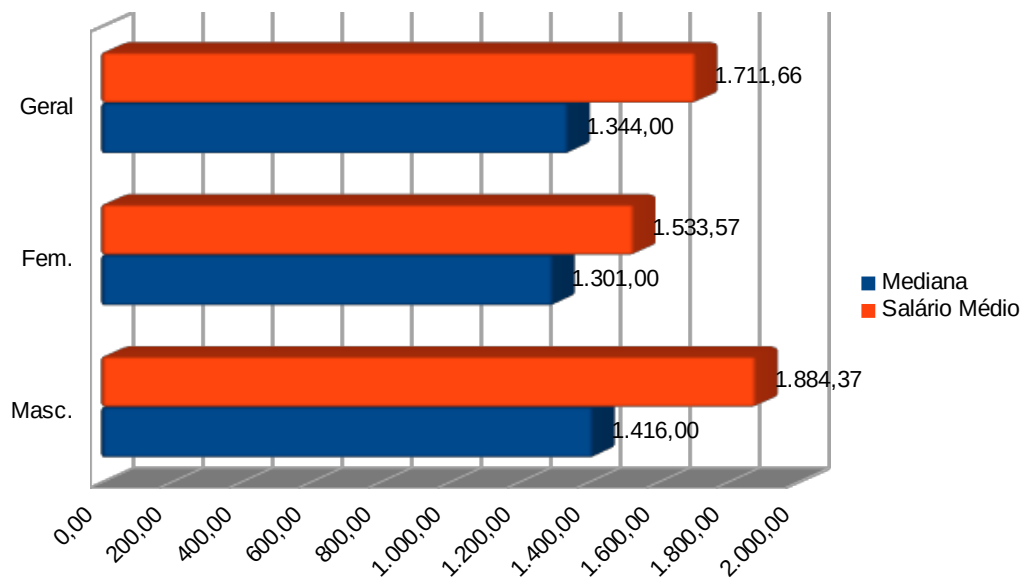
Permanece uma significativa diferença salarial nas médias salariais entre os admitidos que se declaram ‘brancos’ ou asiáticos (‘amarelos’) e os que se declaram ‘negros’ ou ‘pardos’. A média salarial entre ‘negros’/‘pardos’ se mantém em cerca de 78% da média dos que se declaram brancos. Por outro lado, a mediana dos salários de ‘negros’/‘pardos’ praticamente não vai se alterar em relação à mediana geral em função do patamar salarial estabelecido pelas convenções coletivas de trabalho. Esta diferença de peso relativo entre as médias e medianas, refletem, analogamente às diferenças entre gêneros, a prevalência da contratação de trabalhadores que se autodeclararam como brancos para as funções de maior responsabilidade técnica ou de direção.

Tabela 18: Admissões - Média e Mediana Salariais por Cor/Raça - Campinas – 2º bimestre/18

| Raca/Cor | Mediana | Salário Médio | Desvio Padrão | Mínimo | Máximo | Qtde | % |
|---------------|----------|---------------|---------------|--------|-----------|--------|---------|
| Amarela | 1.400,00 | 2.362,40 | 2.601,31 | 500,00 | 16.500,00 | 101 | 0,39% |
| Branca | 1.382,00 | 1.885,10 | 1.991,35 | 0,00 | 66.000,00 | 14.130 | 54,42% |
| Indígena | 1.344,00 | 1.484,33 | 618,34 | 0,00 | 3.000,00 | 21 | 0,08% |
| Não informado | 1.344,00 | 1.537,47 | 1.003,59 | 0,00 | 14.000,00 | 3.354 | 12,92% |
| Negra | 1.344,00 | 1.496,94 | 1.050,31 | 0,00 | 26.000,00 | 1.880 | 7,24% |
| Parda | 1.342,00 | 1.476,45 | 956,29 | 0,00 | 35.000,00 | 6.479 | 24,95% |
| Geral | 1.344,00 | 1.711,66 | 1.631,53 | 0,00 | 66.000,00 | 25.965 | 100,00% |

Gráfico 18: Perfil Admissões - Cor/Raça - Qtde (em %) - Campinas – 2º bimestre/18 – (25.965 admissões)



Gráfico 19: Perfil Admissões - Cor/Raça - Média e Mediana Salarial - Campinas - 2º bimestre/18



5) Admissões por Escolaridade e Salário – Média e Mediana - Campinas

Temos sempre observado que a conclusão do ensino médio é um diferencial importante do ponto de vista da empregabilidade, posto que este grau de escolaridade concentra, em geral, mais de 60% do total das admissões, seguido pelas admissões que exigem o superior completo, com um pouco mais de 15% do total.

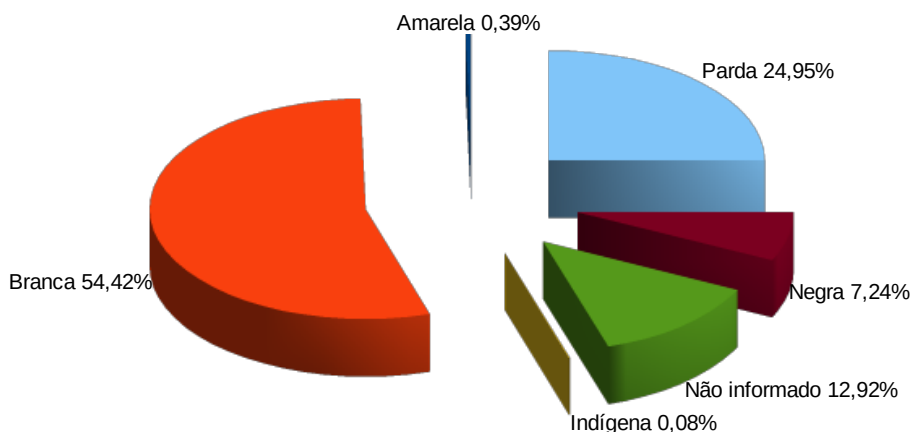
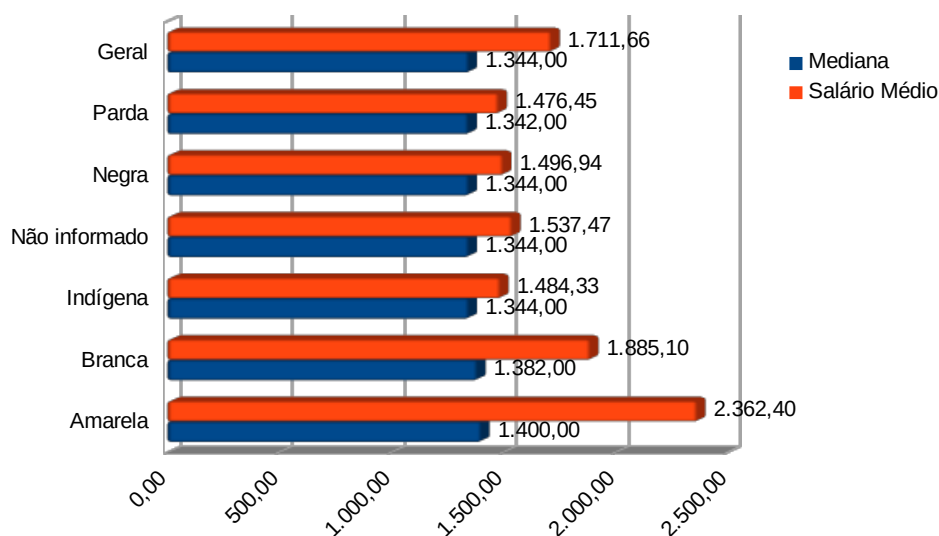
Curiosamente, o nível salarial das admissões no segmento ‘Médio Completo’ de escolaridade continua se diferenciando muito pouco do encontrado nos níveis inferiores de escolaridade, sendo, também nesse bimestre, inferior, inclusive, à média salarial dos que foram admitidos com o 5º Completo Fundamental. Ou seja, ter concluído o 2º grau aumenta, em termos relativos, a ‘empregabilidade’, mas não implica em ganho salarial diferenciado.

E, como também temos enfatizado, ter o curso superior completo naturalmente impacta positivamente o nível salarial das ocupações que exigem este grau de escolaridade, mas é interessante constatar que, estar cursando a universidade (superior incompleto), certamente ainda não habilita o trabalhador para uma ocupação que exige o nível superior – ele exercerá uma ocupação de nível médio – mas, indubitavelmente, impacta positivamente a média e mediana salariais em relação a aqueles que apenas completaram o nível médio.

Uma hipótese que temos levantado quanto a este ponto é que não se trata aqui, apenas de trabalhadores que tem melhores salários de admissão pelo fato de estarem cursando a universidade. Mas antes, são provavelmente trabalhadores que se destacaram no exercício de atividades anteriores, apresentando um currículo diferenciado e que, por isso mesmo, buscam a chancela da formação universitária para sancioná-lo. Ou seja, seria o currículo e não simplesmente o fato de cursar uma universidade que explicaria esta diferença salarial entre o nível médio completo e o superior incompleto, e o reconhecimento profissional da experiência acumulada é que estaria impulsionando esses trabalhadores a buscar a formação superior.

Tabela 19: Admissões - Média e Mediana Salariais por Escolaridade Campinas - 2º bimestre/18

| Escolaridade | Mediana | Salário Médio | Desvio Padrão | Mínimo | Máximo | Qtde | % |
|-------------------------|----------|---------------|---------------|--------|-----------|--------|---------|
| Analfabeto | 1.265,00 | 1.329,03 | 227,52 | 954,00 | 2.000,00 | 31 | 0,12% |
| Até 5a Incompleto | 1.383,00 | 1.456,09 | 473,90 | 379,00 | 4.500,00 | 209 | 0,80% |
| 5a Completo Fundamental | 1.344,00 | 1.534,28 | 1.625,14 | 0,00 | 21.000,00 | 214 | 0,82% |
| 6a a 9a Fundamental | 1.301,00 | 1.387,96 | 519,32 | 477,00 | 11.487,00 | 670 | 2,58% |
| Fundamental Completo | 1.301,00 | 1.371,94 | 362,24 | 0,00 | 5.000,00 | 1.936 | 7,46% |
| Médio Incompleto | 1.250,00 | 1.237,28 | 422,23 | 0,00 | 6.000,00 | 1.647 | 6,34% |
| Médio Completo | 1.344,00 | 1.432,97 | 1.013,31 | 0,00 | 66.000,00 | 16.161 | 62,24% |
| Superior Incompleto | 1.460,00 | 1.743,49 | 960,26 | 0,00 | 9.533,00 | 1.086 | 4,18% |
| Superior Completo | 2.335,00 | 3.264,49 | 3.100,64 | 0,00 | 60.000,00 | 4.011 | 15,45% |
| Geral | 1.344,00 | 1.711,66 | 1.631,53 | 0,00 | 66.000,00 | 25.965 | 100,00% |

Gráfico 20: Perfil Admissões - Escolaridade - Qtde (%) - Campinas - 2º bimestre/18 – (25.965 admissões)



Gráfico 21: Perfil Admissões por Escolaridade - Mediana e Média Salarial - Campinas - 2º bimestre/18



6) Resumo Cor/Raça x Sexo x Escolaridade em relação à Média e Mediana dos salários de admissão – Campinas

Quanto maiores, em termos relativos, o desvio padrão e, portanto, também a diferença entre a média e a mediana, maior é a dispersão no conjunto de valores e maiores são as disparidades entre eles. Por conseguinte, se analisarmos onde o desvio padrão e a diferença entre média e mediana apresentam os maiores valores relativos para as categorias sexo, cor/raça e escolaridade, entre as admissões realizadas de março à abril/18, continuamos a verificar que os homens, principalmente brancos (excetuando-se as participações residuais de ‘indígenas’ e ‘amarelos’) e que concluíram o curso superior concentram os maiores ganhos salariais e, portanto, tendem a predominar nas ocupações de maior responsabilidade técnica ou de direção.

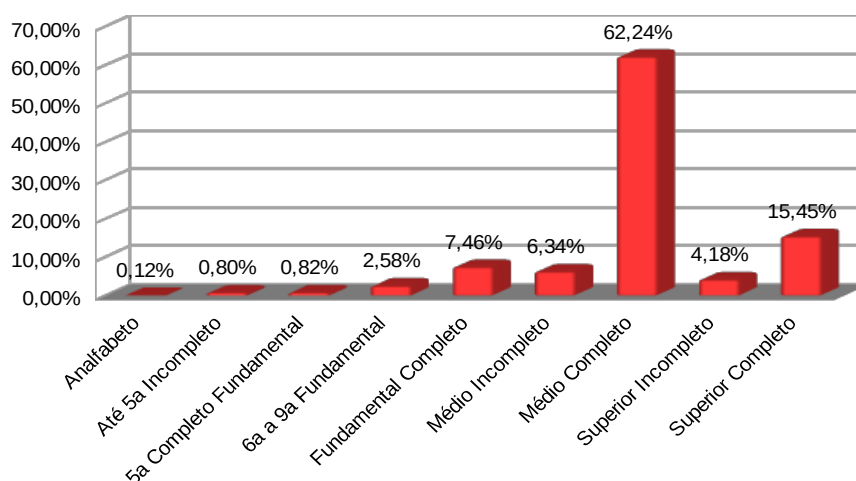
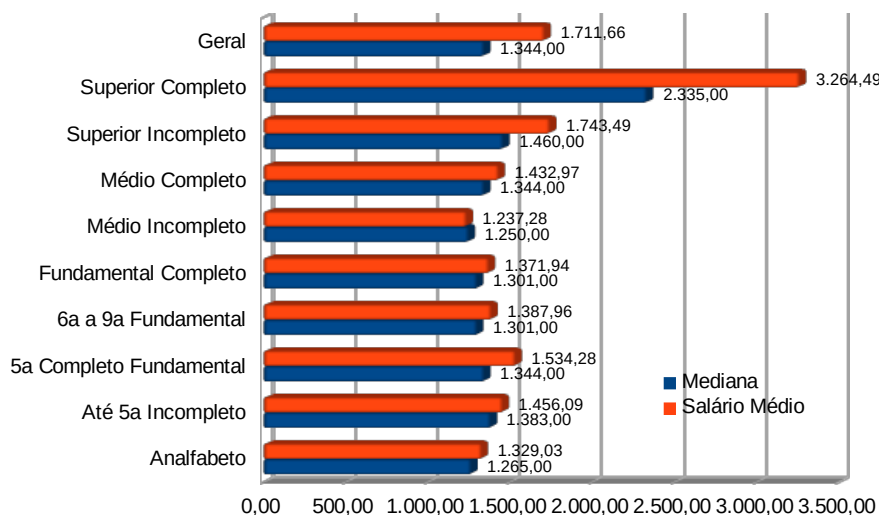
Segue mais abaixo comparativo detalhado, considerando três conjuntos de escolaridade: Superior completo, Médio completo e 5ª Série Fundamental Completo, ordenados pelo salário médio. Chama a atenção que em praticamente todos os níveis de escolaridade, em termos de salário médio, o recorte de gênero tende a prevalecer sobre o recorte de cor/raça. No nível superior, o salário médio das mulheres brancas tende a ser bastante próximo do salário médio dos homens negros, oscilando entre um pouco abaixo ou um pouco acima (em decorrência do recorte de classe social). Dentro de cada gênero, entretanto, observa-se uma hierarquia definida pela cor/raça, com a primazia salarial dos ‘brancos’ sobre os ‘negros’ e ‘pardos’ em geral. A diferença relativa entre ‘brancos’ e os ‘negros’ e ‘pardos’ tende a diminuir nos níveis inferiores de escolaridade, certamente em decorrência do recorte de classe social. Ou seja, os trabalhadores ‘brancos’ que se situam na base da pirâmide social (o que se reflete na escolaridade) se diferenciam menos dos ‘negros’ e dos ‘pardos’.

Neste 2º bimestre/18, no nível Superior Completo, os homens ‘brancos’ aparecem contratados, em média, por um salário médio cerca de 1,8 vezes maior do que a mulher ‘negra’. Nos níveis de escolaridade Médio Completo e 5º Completo do Fundamental, os homens ‘brancos’ são contratados, em média, por um salário respectivamente entre 1,3 e 1,6 vezes maior que o da mulher ‘negra’. Em geral, os salários médios das mulheres tende a ser menor que o dos homens, diferença que afeta de forma mais contundente as mulheres pardas e negras, particularmente estas últimas.

Tabela 20: Resumo Cor/Raça x Sexo x Escolaridade - Média e Mediana salariais - Campinas - 2º bim/18

| Raça/Cor | Sexo | Escolaridade | Mediana | Salário Médio | Desvio Padrão | Mínimo | Máximo | Qtde | % | |
|--------------------|----------|---------------------------|---------------------------|---------------|---------------|----------|-----------|----------|--------|-------|
| Amarela | Fem. | 4-6a a 9a Fundamental | 1.110,00 | 1.110,00 | 0,00 | 1.110,00 | 1.110,00 | 1 | 0,00% | |
| | | 5-Fundamental Completo | 1.178,00 | 1.228,40 | 106,46 | 1.110,00 | 1.400,00 | 5 | 0,02% | |
| | | 6-Médio Incompleto | 1.129,00 | 1.150,67 | 44,75 | 1.110,00 | 1.213,00 | 3 | 0,01% | |
| | | 7-Médio Completo | 1.249,00 | 1.297,04 | 340,00 | 500,00 | 2.260,00 | 27 | 0,10% | |
| | | 8-Superior Incompleto | 1.420,50 | 1.420,50 | 76,50 | 1.344,00 | 1.497,00 | 2 | 0,01% | |
| | | 9-Superior Completo | 1.784,50 | 2.883,75 | 2.399,73 | 1.213,00 | 8.644,00 | 8 | 0,03% | |
| | | Masc. | 3-5a Completo Fundamental | 1.171,00 | 1.171,00 | 0,00 | 1.171,00 | 1.171,00 | 1 | 0,00% |
| | | | 4-6a a 9a Fundamental | 1.723,00 | 1.872,33 | 503,54 | 1.344,00 | 2.550,00 | 3 | 0,01% |
| | | | 5-Fundamental Completo | 2.500,00 | 2.500,00 | 0,00 | 2.500,00 | 2.500,00 | 1 | 0,00% |
| 6-Médio Incompleto | 1.296,50 | | 1.296,50 | 342,50 | 954,00 | 1.639,00 | 2 | 0,01% | | |
| Branca | Fem. | 7-Médio Completo | 1.448,00 | 1.817,76 | 933,59 | 957,00 | 4.092,00 | 29 | 0,11% | |
| | | 8-Superior Incompleto | 1.772,00 | 1.764,00 | 653,48 | 937,00 | 2.575,00 | 4 | 0,02% | |
| | | 9-Superior Completo | 6.000,00 | 6.354,33 | 4.514,48 | 1.526,00 | 16.500,00 | 15 | 0,06% | |
| | | 1-Analfabeto | 1.344,00 | 1.288,00 | 79,20 | 1.176,00 | 1.344,00 | 3 | 0,01% | |
| | | 2-Até 5a Incompleto | 1.126,00 | 1.237,76 | 243,57 | 950,00 | 2.192,00 | 33 | 0,13% | |
| Branca | Fem. | 3-5a Completo Fundamental | 1.160,00 | 1.151,61 | 287,67 | 0,00 | 1.723,00 | 41 | 0,16% | |
| | | 4-6a a 9a Fundamental | 1.120,00 | 1.215,56 | 163,55 | 979,00 | 1.888,00 | 91 | 0,35% | |
| | | 5-Fundamental Completo | 1.217,00 | 1.248,66 | 244,02 | 0,00 | 3.000,00 | 291 | 1,12% | |
| | | 6-Médio Incompleto | 1.151,00 | 1.158,31 | 415,11 | 400,00 | 5.400,00 | 318 | 1,22% | |
| | | 7-Médio Completo | 1.300,00 | 1.335,88 | 451,36 | 0,00 | 9.400,00 | 4.338 | 16,71% | |
| | | 8-Superior Incompleto | 1.379,00 | 1.607,78 | 717,28 | 0,00 | 5.700,00 | 405 | 1,56% | |
| | | 9-Superior Completo | 2.156,00 | 2.728,55 | 2.170,08 | 0,00 | 35.000,00 | 1.563 | 6,02% | |

Tabela 21: Resumo Cor/Raça x Sexo x Escolaridade - Média e Mediana salariais - Campinas - 2º bim/18 (continuação)

| Raca/Cor | Sexo | Escolaridade | Mediana | Salário Médio | Desvio Padrão | Mínimo | Máximo | Qtde | % |
|---------------|-------|---------------------------|-----------------|-----------------|-----------------|-------------|------------------|---------------|----------------|
| | Masc. | 1-Analfabeto | 1.160,00 | 1.375,50 | 354,31 | 1.100,00 | 2.000,00 | 6 | 0,02% |
| | | 2-Até 5a Incompleto | 1.441,00 | 1.552,15 | 558,49 | 774,00 | 4.500,00 | 73 | 0,28% |
| | | 3-5a Completo Fundamental | 1.489,00 | 1.916,80 | 2.639,72 | 1.110,00 | 21.000,00 | 54 | 0,21% |
| | | 4-6a a 9a Fundamental | 1.399,00 | 1.600,89 | 935,25 | 477,00 | 11.487,00 | 148 | 0,57% |
| | | 5-Fundamental Completo | 1.416,00 | 1.536,94 | 478,52 | 0,00 | 5.000,00 | 554 | 2,13% |
| | | 6-Médio Incompleto | 1.334,00 | 1.310,20 | 444,64 | 447,00 | 4.500,00 | 428 | 1,65% |
| | | 7-Médio Completo | 1.400,00 | 1.636,11 | 1.773,05 | 0,00 | 66.000,00 | 4.163 | 16,03% |
| | | 8-Superior Incompleto | 1.612,00 | 2.012,36 | 1.153,84 | 0,00 | 9.220,00 | 325 | 1,25% |
| | | 9-Superior Completo | 3.200,00 | 4.361,10 | 4.118,68 | 0,00 | 60.000,00 | 1.296 | 4,99% |
| Indígena | Fem. | 4-6a a 9a Fundamental | 1.265,00 | 1.265,00 | 0,00 | 1.265,00 | 1.265,00 | 1 | 0,00% |
| | | 7-Médio Completo | 1.344,00 | 1.189,40 | 221,59 | 781,00 | 1.353,00 | 5 | 0,02% |
| | | 9-Superior Completo | 2.192,00 | 2.136,00 | 699,29 | 1.344,00 | 3.000,00 | 5 | 0,02% |
| | Masc. | 5-Fundamental Completo | 1.318,00 | 1.318,00 | 0,00 | 1.318,00 | 1.318,00 | 1 | 0,00% |
| | | 6-Médio Incompleto | 1.344,00 | 1.344,00 | 0,00 | 1.344,00 | 1.344,00 | 1 | 0,00% |
| | | 7-Médio Completo | 1.362,50 | 1.327,13 | 557,57 | 0,00 | 2.000,00 | 8 | 0,03% |
| Não informado | Fem. | 1-Analfabeto | 1.309,50 | 1.309,50 | 73,50 | 1.236,00 | 1.383,00 | 2 | 0,01% |
| | | 2-Até 5a Incompleto | 1.203,00 | 1.235,80 | 77,56 | 1.160,00 | 1.344,00 | 5 | 0,02% |
| | | 3-5a Completo Fundamental | 1.200,00 | 1.192,79 | 164,28 | 672,00 | 1.375,00 | 14 | 0,05% |
| | | 4-6a a 9a Fundamental | 1.160,00 | 1.174,29 | 153,91 | 840,00 | 1.577,00 | 21 | 0,08% |
| | | 5-Fundamental Completo | 1.213,00 | 1.247,99 | 180,98 | 916,00 | 2.000,00 | 118 | 0,45% |
| | | 6-Médio Incompleto | 1.213,00 | 1.207,99 | 328,50 | 0,00 | 2.500,00 | 98 | 0,38% |
| | | 7-Médio Completo | 1.265,00 | 1.264,90 | 387,67 | 0,00 | 5.103,00 | 1.117 | 4,30% |
| | | 8-Superior Incompleto | 1.345,00 | 1.552,03 | 739,45 | 0,00 | 5.455,00 | 65 | 0,25% |
| | | 9-Superior Completo | 1.927,00 | 2.323,10 | 1.576,36 | 0,00 | 11.844,00 | 294 | 1,13% |
| | Masc. | 1-Analfabeto | 1.448,00 | 1.412,40 | 222,62 | 954,00 | 1.724,00 | 10 | 0,04% |
| | | 2-Até 5a Incompleto | 1.344,00 | 1.339,60 | 163,37 | 1.129,00 | 1.600,00 | 5 | 0,02% |
| | | 3-5a Completo Fundamental | 1.200,00 | 1.323,47 | 265,69 | 1.080,00 | 2.102,00 | 19 | 0,07% |
| | | 4-6a a 9a Fundamental | 1.256,00 | 1.372,73 | 422,40 | 1.125,00 | 3.000,00 | 30 | 0,12% |
| | | 5-Fundamental Completo | 1.349,00 | 1.395,55 | 289,15 | 477,00 | 3.567,00 | 166 | 0,64% |
| | | 6-Médio Incompleto | 1.237,00 | 1.335,96 | 672,92 | 0,00 | 6.000,00 | 114 | 0,44% |
| | | 7-Médio Completo | 1.344,00 | 1.421,08 | 472,58 | 0,00 | 5.000,00 | 1.009 | 3,89% |
| | | 8-Superior Incompleto | 1.434,50 | 1.840,70 | 1.466,49 | 0,00 | 9.533,00 | 46 | 0,18% |
| | | 9-Superior Completo | 2.336,00 | 2.961,35 | 2.393,19 | 0,00 | 14.000,00 | 221 | 0,85% |
| Negra | Fem. | 1-Analfabeto | 1.176,00 | 1.176,00 | 0,00 | 1.176,00 | 1.176,00 | 1 | 0,00% |
| | | 2-Até 5a Incompleto | 1.115,00 | 1.083,33 | 183,71 | 700,00 | 1.300,00 | 6 | 0,02% |
| | | 3-5a Completo Fundamental | 1.158,00 | 1.169,63 | 199,77 | 812,00 | 1.500,00 | 8 | 0,03% |
| | | 4-6a a 9a Fundamental | 1.118,50 | 1.183,11 | 128,53 | 1.009,00 | 1.467,00 | 18 | 0,07% |
| | | 5-Fundamental Completo | 1.206,00 | 1.209,54 | 218,99 | 505,00 | 1.863,00 | 63 | 0,24% |
| | | 6-Médio Incompleto | 1.125,00 | 1.148,43 | 227,45 | 570,00 | 2.200,00 | 65 | 0,25% |
| | | 7-Médio Completo | 1.228,50 | 1.251,93 | 326,03 | 0,00 | 3.594,00 | 560 | 2,16% |
| | | 8-Superior Incompleto | 1.344,00 | 1.778,41 | 1.294,87 | 954,00 | 6.885,00 | 41 | 0,16% |
| | | 9-Superior Completo | 1.700,00 | 2.392,14 | 2.146,14 | 847,00 | 17.634,00 | 80 | 0,31% |
| | Masc. | 1-Analfabeto | 1.170,00 | 1.219,33 | 97,44 | 1.125,00 | 1.416,00 | 6 | 0,02% |
| | | 2-Até 5a Incompleto | 1.395,50 | 1.399,60 | 269,56 | 1.089,00 | 2.065,00 | 20 | 0,08% |
| | | 3-5a Completo Fundamental | 1.416,00 | 2.758,10 | 3.767,44 | 1.110,00 | 14.000,00 | 10 | 0,04% |
| | | 4-6a a 9a Fundamental | 1.489,00 | 1.507,68 | 313,01 | 954,00 | 2.359,00 | 41 | 0,16% |
| | | 5-Fundamental Completo | 1.350,00 | 1.432,20 | 373,65 | 0,00 | 2.912,00 | 98 | 0,38% |
| | | 6-Médio Incompleto | 1.308,50 | 1.308,31 | 336,48 | 447,00 | 3.055,00 | 74 | 0,28% |
| | | 7-Médio Completo | 1.387,00 | 1.518,23 | 1.053,59 | 0,00 | 26.000,00 | 692 | 2,67% |
| | | 8-Superior Incompleto | 1.506,50 | 1.702,58 | 723,22 | 954,00 | 3.933,00 | 24 | 0,09% |
| | | 9-Superior Completo | 2.102,00 | 2.826,66 | 2.195,52 | 436,00 | 13.000,00 | 73 | 0,28% |
| Parda | Fem. | 1-Analfabeto | 1.174,00 | 1.174,00 | 64,00 | 1.110,00 | 1.238,00 | 2 | 0,01% |
| | | 2-Até 5a Incompleto | 1.265,00 | 1.224,65 | 233,98 | 379,00 | 1.450,00 | 17 | 0,07% |
| | | 3-5a Completo Fundamental | 1.265,00 | 1.266,07 | 134,69 | 1.110,00 | 1.581,00 | 15 | 0,06% |
| | | 4-6a a 9a Fundamental | 1.301,00 | 1.279,09 | 141,58 | 1.020,00 | 1.987,00 | 169 | 0,65% |
| | | 5-Fundamental Completo | 1.266,00 | 1.257,04 | 198,25 | 610,00 | 2.471,00 | 253 | 0,97% |
| | | 6-Médio Incompleto | 1.214,00 | 1.140,55 | 285,52 | 434,00 | 2.050,00 | 244 | 0,94% |
| | | 7-Médio Completo | 1.265,00 | 1.283,78 | 412,98 | 0,00 | 8.400,00 | 2.023 | 7,79% |
| | | 8-Superior Incompleto | 1.400,00 | 1.574,99 | 771,33 | 0,00 | 6.500,00 | 91 | 0,35% |
| | | 9-Superior Completo | 1.800,00 | 2.395,06 | 2.598,46 | 0,00 | 35.000,00 | 254 | 0,98% |
| | Masc. | 1-Analfabeto | 1.500,00 | 1.500,00 | 0,00 | 1.500,00 | 1.500,00 | 1 | 0,00% |
| | | 2-Até 5a Incompleto | 1.416,00 | 1.639,64 | 517,90 | 954,00 | 3.090,00 | 50 | 0,19% |
| | | 3-5a Completo Fundamental | 1.416,00 | 1.512,85 | 382,61 | 1.036,00 | 2.783,00 | 52 | 0,20% |
| | | 4-6a a 9a Fundamental | 1.344,00 | 1.423,65 | 366,84 | 1.078,00 | 3.023,00 | 147 | 0,57% |
| | | 5-Fundamental Completo | 1.301,00 | 1.341,37 | 309,16 | 0,00 | 3.571,00 | 386 | 1,49% |
| | | 6-Médio Incompleto | 1.296,00 | 1.269,55 | 412,95 | 426,00 | 3.090,00 | 300 | 1,16% |
| | | 7-Médio Completo | 1.350,00 | 1.485,00 | 566,26 | 0,00 | 10.000,00 | 2.190 | 8,43% |
| | | 8-Superior Incompleto | 1.500,00 | 1.635,08 | 784,49 | 0,00 | 6.000,00 | 83 | 0,32% |
| | | 9-Superior Completo | 2.419,00 | 3.488,11 | 2.913,16 | 0,00 | 20.000,00 | 202 | 0,78% |
| | | Geral Campinas | 1.344,00 | 1.711,66 | 1.631,53 | 0,00 | 66.000,00 | 25.965 | 100,00% |

Tabela 22: Raça/Cor x Sexo x Superior Completo - Campinas - 2º bim/18

| Raça/Cor | Sexo | Escolaridade | Mediana | Salário Médio | Desvio Padrão | Mínimo | Máximo | Qtde | % |
|-----------------------|-------|---------------------|----------|---------------|---------------|----------|-----------|--------|---------|
| Amarela | Masc. | 9-Superior Completo | 6.000,00 | 6.354,33 | 4.514,48 | 1.526,00 | 16.500,00 | 15 | 0,06% |
| Branca | Masc. | 9-Superior Completo | 3.200,00 | 4.361,10 | 4.118,68 | 0,00 | 60.000,00 | 1296 | 4,99% |
| Parda | Masc. | 9-Superior Completo | 2.419,00 | 3.488,11 | 2.913,16 | 0,00 | 20.000,00 | 202 | 0,78% |
| Não informado | Masc. | 9-Superior Completo | 2.336,00 | 2.961,35 | 2.393,19 | 0,00 | 14.000,00 | 221 | 0,85% |
| Amarela | Fem. | 9-Superior Completo | 1.784,50 | 2.883,75 | 2.399,73 | 1.213,00 | 8.644,00 | 8 | 0,03% |
| Negra | Masc. | 9-Superior Completo | 2.102,00 | 2.826,66 | 2.195,52 | 436,00 | 13.000,00 | 73 | 0,28% |
| Branca | Fem. | 9-Superior Completo | 2.156,00 | 2.728,55 | 2.170,08 | 0,00 | 35.000,00 | 1563 | 6,02% |
| Parda | Fem. | 9-Superior Completo | 1.800,00 | 2.395,06 | 2.598,46 | 0,00 | 35.000,00 | 254 | 0,98% |
| Negra | Fem. | 9-Superior Completo | 1.700,00 | 2.392,14 | 2.146,14 | 847,00 | 17.634,00 | 80 | 0,31% |
| Não informado | Fem. | 9-Superior Completo | 1.927,00 | 2.323,10 | 1.576,36 | 0,00 | 11.844,00 | 294 | 1,13% |
| Indígena | Fem. | 9-Superior Completo | 2.192,00 | 2.136,00 | 699,29 | 1.344,00 | 3.000,00 | 5 | 0,02% |
| Total | | | | | | | | 4011 | 15,45% |
| GERAL CAMPINAS | | | 1.344,00 | 1.711,66 | 1.631,53 | 0,00 | 66.000,00 | 25.965 | 100,00% |

Tabela 23: Raça/Cor x Sexo x Médio Completo - Campinas - 2º bim/18

| Raça/Cor | Sexo | Escolaridade | Mediana | Salário Médio | Desvio Padrão | Mínimo | Máximo | Qtde | % |
|-----------------------|-------|------------------|----------|---------------|---------------|--------|-----------|--------|---------|
| Amarela | Masc. | 7-Médio Completo | 1.448,00 | 1.817,76 | 933,59 | 957,00 | 4.092,00 | 29 | 0,11% |
| Branca | Masc. | 7-Médio Completo | 1.400,00 | 1.636,11 | 1.773,05 | 0,00 | 66.000,00 | 4163 | 16,03% |
| Negra | Masc. | 7-Médio Completo | 1.387,00 | 1.518,23 | 1.053,59 | 0,00 | 26.000,00 | 692 | 2,67% |
| Parda | Masc. | 7-Médio Completo | 1.350,00 | 1.485,00 | 566,26 | 0,00 | 10.000,00 | 2190 | 8,43% |
| Não informado | Masc. | 7-Médio Completo | 1.344,00 | 1.421,08 | 472,58 | 0,00 | 5.000,00 | 1009 | 3,89% |
| Branca | Fem. | 7-Médio Completo | 1.300,00 | 1.335,88 | 451,36 | 0,00 | 9.400,00 | 4338 | 16,71% |
| Indígena | Masc. | 7-Médio Completo | 1.362,50 | 1.327,13 | 557,57 | 0,00 | 2.000,00 | 8 | 0,03% |
| Amarela | Fem. | 7-Médio Completo | 1.249,00 | 1.297,04 | 340,00 | 500,00 | 2.260,00 | 27 | 0,10% |
| Parda | Fem. | 7-Médio Completo | 1.265,00 | 1.283,78 | 412,98 | 0,00 | 8.400,00 | 2023 | 7,79% |
| Não informado | Fem. | 7-Médio Completo | 1.265,00 | 1.264,90 | 387,67 | 0,00 | 5.103,00 | 1117 | 4,30% |
| Negra | Fem. | 7-Médio Completo | 1.228,50 | 1.251,93 | 326,03 | 0,00 | 3.594,00 | 560 | 2,16% |
| Indígena | Fem. | 7-Médio Completo | 1.344,00 | 1.189,40 | 221,59 | 781,00 | 1.353,00 | 5 | 0,02% |
| Total | | | | | | | | 16161 | 62,24% |
| GERAL CAMPINAS | | | 1.344,00 | 1.711,66 | 1.631,53 | 0,00 | 66.000,00 | 25.965 | 100,00% |

Tabela 24: Raça/Cor x Sexo x 5º Completo Fundamental - Campinas - 2º bim/18

| Raça/Cor | Sexo | Escolaridade | Mediana | Salário Médio | Desvio Padrão | Mínimo | Máximo | Qtde | % |
|-----------------------|-------|---------------------------|----------|---------------|---------------|----------|-----------|--------|---------|
| Negra | Masc. | 3-5a Completo Fundamental | 1.416,00 | 2.758,10 | 3.767,44 | 1.110,00 | 14.000,00 | 10 | 0,04% |
| Branca | Masc. | 3-5a Completo Fundamental | 1.489,00 | 1.916,80 | 2.639,72 | 1.110,00 | 21.000,00 | 54 | 0,21% |
| Parda | Masc. | 3-5a Completo Fundamental | 1.416,00 | 1.512,85 | 382,61 | 1.036,00 | 2.783,00 | 52 | 0,20% |
| Não informado | Masc. | 3-5a Completo Fundamental | 1.200,00 | 1.323,47 | 265,69 | 1.080,00 | 2.102,00 | 19 | 0,07% |
| Parda | Fem. | 3-5a Completo Fundamental | 1.265,00 | 1.266,07 | 134,69 | 1.110,00 | 1.581,00 | 15 | 0,06% |
| Não informado | Fem. | 3-5a Completo Fundamental | 1.200,00 | 1.192,79 | 164,28 | 672,00 | 1.375,00 | 14 | 0,05% |
| Amarela | Masc. | 3-5a Completo Fundamental | 1.171,00 | 1.171,00 | 0,00 | 1.171,00 | 1.171,00 | 1 | 0,00% |
| Negra | Fem. | 3-5a Completo Fundamental | 1.158,00 | 1.169,63 | 199,77 | 812,00 | 1.500,00 | 8 | 0,03% |
| Branca | Fem. | 3-5a Completo Fundamental | 1.160,00 | 1.151,61 | 287,67 | 0,00 | 1.723,00 | 41 | 0,16% |
| Total | | | | | | | | 214 | 0,82% |
| GERAL CAMPINAS | | | 1.344,00 | 1.711,66 | 1.631,53 | 0,00 | 66.000,00 | 25.965 | 100,00% |

7) Admissões por Idade e Salário – Média e Mediana - Campinas

A distribuição das admissões por faixa etária, consolidada para o período de março e abril/18, vem mantendo um perfil estável, concentrando-se a maior parte das admissões nos trabalhadores na faixa etária entre 25 e 39 anos (~47%) e quase 80% das contratações se dá entre trabalhadores com até 39 anos. Ou seja, já a partir dos 40 anos e, principalmente, a partir dos 50, as contratações caem drasticamente. A intenção do governo de ampliar os patamares de idade e tempo de contribuição para a aposentadoria, portanto, deve aumentar significativamente o número de trabalhadores que se encontram nesta espécie de 'limbo' etário: não conseguem nem recolocação no mercado formal de trabalho e nem conseguem se aposentar.

Os trabalhadores que tem até 18 anos recebem valores médios próximos ao salário-mínimo. É nítido o salto salarial a partir dos 25 anos, em decorrência, certamente, das ocupações de nível superior (as pessoas tendem a concluir a universidade perto desta idade) que pagam maiores salários. É interessante observar que a partir daí as médias salariais mudam pouco. Também a partir dos 25, as médias sobem mais do que as medianas, posto que, as funções de direção ou de maior responsabilidade técnica demandam, em geral, o superior completo.

Gráfico 22: Admissões por Faixa Etária - Qtde (%) - Campinas - 2º bimestre/18 (25.965 admissões)



Gráfico 23: Admissões por Idade - Média e Mediana Salarial - Campinas - 2º bimestre/18



8) Admissões de Pessoas com Deficiência e Salário – Média e Mediana – Campinas e Região

Entre março e abril de 2018 foram contratadas cerca de 452 pessoas com deficiência na Região Metropolitana de Campinas, de um total de 62.951 admissões, que representam cerca de 0,7% do total. Campinas participa com 165 admissões ou 36,50% do total da RMC. A participação relativa das pessoas com deficiência física permanece próxima de 50% das admissões, seguida, nesta ordem, pelas pessoas com deficiência auditiva, mental e visual. Nesse bimestre, em particular, a contratação de pessoas com deficiência mental superou aquelas com deficiência visual.

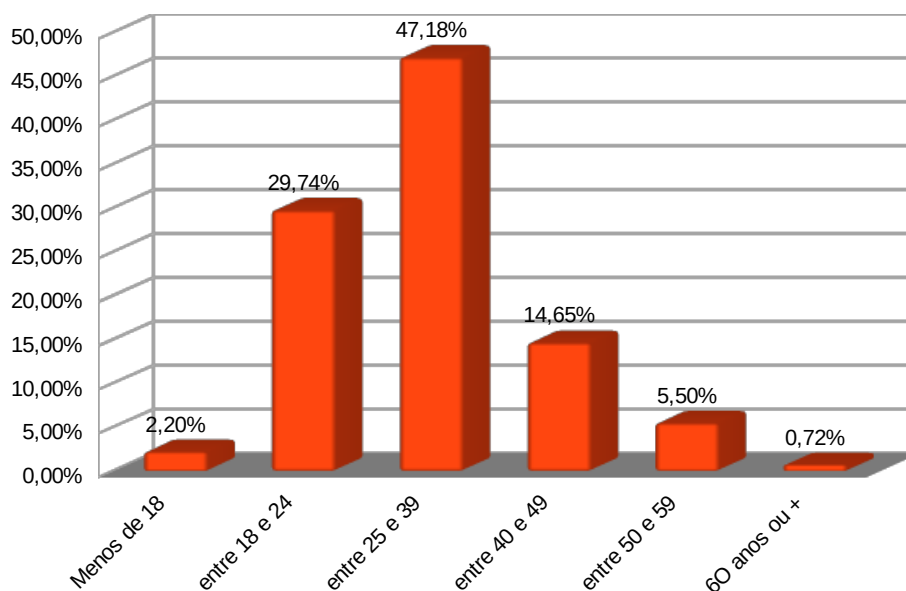
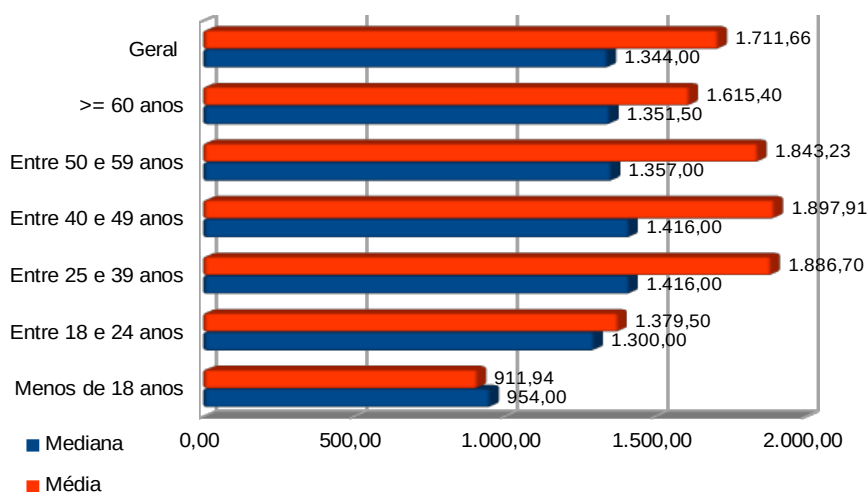
O setor que liderou a contratação de pessoas com deficiência no 2º bimestre de 2018 foi o ‘Comércio varejista’ (na contramão da tendência geral do mercado de trabalho), seguido pelas ‘Atividades de teleatendimento’ e ‘Limpeza de prédios e domicílios’. As ocupações mais contratadas continuaram sendo as de tipo administrativo, auxiliar e assistente administrativo e ‘Alimentador de linha de produção’.

Em seguida, apresentamos as médias e medianas salariais por tipo de deficiência, comparadas com as médias e medianas gerais, para o município de Campinas. Em primeiro lugar, observa-se que a mediana geral encontra-se um pouco abaixo da mediana das pessoas com deficiência enquanto a média geral de pessoas com deficiência encontram-se abaixo da média geral para Campinas. Em segundo lugar, os valores médio e mediano dos salários de admissão das pessoas com deficiência mental, em geral se situam significativamente abaixo dos demais.

Tabela 25: Admissões de Pessoas com Deficiência por Tipo e por Município da Região Metropolitana de Campinas – 2º bimestre/18

| Município | Mes | Auditiva | Física | Mental | Múltipla | Reabilitação | Visual | Total Resultado | % |
|-------------------------------------|--------|---------------|---------------|---------------|--------------|--------------|---------------|-----------------|----------------|
| Americana | mar/18 | | 11 | 7 | | 1 | 2 | 21 | 4,65% |
| | abr/18 | 2 | 6 | 4 | | | | 12 | 2,65% |
| Americana Total | | 2 | 17 | 11 | | 1 | 2 | 33 | 7,30% |
| Artur Nogueira | mar/18 | | | | | 1 | | 1 | 0,22% |
| Artur Nogueira Total | | | | | | 1 | | 1 | 0,22% |
| Campinas | mar/18 | 17 | 34 | 12 | 1 | 2 | 10 | 76 | 16,81% |
| | abr/18 | 11 | 46 | 13 | 3 | 2 | 14 | 89 | 19,69% |
| Campinas Total | | 28 | 80 | 25 | 4 | 4 | 24 | 165 | 36,50% |
| Cosmópolis | mar/18 | 1 | 4 | 1 | | 1 | 4 | 11 | 2,43% |
| | abr/18 | 1 | 4 | | | | | 5 | 1,11% |
| Cosmópolis Total | | 2 | 8 | 1 | | 1 | 4 | 16 | 3,54% |
| Holambra | mar/18 | | 5 | | | | | 5 | 1,11% |
| | abr/18 | | 5 | | | | | 5 | 1,11% |
| Holambra Total | | | 10 | | | | | 10 | 2,21% |
| Hortolândia | mar/18 | | 5 | | 1 | | | 6 | 1,33% |
| | abr/18 | 6 | 5 | 1 | | | 1 | 13 | 2,88% |
| Hortolândia Total | | 6 | 10 | 1 | 1 | | 1 | 19 | 4,20% |
| Indaiatuba | mar/18 | 6 | 3 | 3 | | | 2 | 14 | 3,10% |
| | abr/18 | 5 | 3 | 4 | | | 2 | 14 | 3,10% |
| Indaiatuba Total | | 11 | 6 | 7 | | | 4 | 28 | 6,19% |
| Itatiba | mar/18 | | | 1 | | | | 1 | 0,22% |
| | abr/18 | | 1 | 2 | | | 2 | 5 | 1,11% |
| Itatiba Total | | | 1 | 3 | | | 2 | 6 | 1,33% |
| Jaguariúna | mar/18 | 1 | 3 | 2 | | 1 | 1 | 8 | 1,77% |
| | abr/18 | 7 | 10 | 2 | | | 2 | 21 | 4,65% |
| Jaguariúna Total | | 8 | 13 | 4 | | 1 | 3 | 29 | 6,42% |
| Monte Mor | mar/18 | 2 | 1 | | | 1 | | 4 | 0,88% |
| | abr/18 | | 3 | 1 | | | | 4 | 0,88% |
| Monte Mor Total | | 2 | 4 | 1 | | 1 | | 8 | 1,77% |
| Nova Odessa | mar/18 | | | 1 | | | 1 | 2 | 0,44% |
| | abr/18 | 1 | 2 | | | | 1 | 4 | 0,88% |
| Nova Odessa Total | | 1 | 2 | 1 | | 1 | 1 | 6 | 1,33% |
| Paulínia | mar/18 | 1 | 3 | | | | 1 | 5 | 1,11% |
| | abr/18 | 2 | 4 | | | | 1 | 7 | 1,55% |
| Paulínia Total | | 3 | 7 | | | | 2 | 12 | 2,65% |
| Pedreira | mar/18 | 1 | 5 | 1 | | | | 7 | 1,55% |
| | abr/18 | | 4 | | | | | 4 | 0,88% |
| Pedreira Total | | 1 | 9 | 1 | | | | 11 | 2,43% |
| Santa Bárbara D'Oeste | mar/18 | 2 | 1 | 1 | | | | 4 | 0,88% |
| | abr/18 | 3 | 10 | | | | 1 | 14 | 3,10% |
| Santa Bárbara D'Oeste Total | | 5 | 11 | 1 | | | 1 | 18 | 3,98% |
| Santo Antônio de Posse | mar/18 | | | | | | 1 | 1 | 0,22% |
| | abr/18 | | | 1 | | | 1 | 2 | 0,44% |
| Santo Antônio de Posse Total | | | | 1 | | | 2 | 3 | 0,66% |
| Sumaré | mar/18 | 2 | 8 | 2 | | | | 12 | 2,65% |
| | abr/18 | 3 | 6 | 2 | | | 5 | 16 | 3,54% |
| Sumaré Total | | 5 | 14 | 4 | | | 5 | 28 | 6,19% |
| Valinhos | mar/18 | 1 | 8 | 3 | | | | 12 | 2,65% |
| | abr/18 | 5 | 6 | 2 | | | 2 | 15 | 3,32% |
| Valinhos Total | | 6 | 14 | 5 | | | 2 | 27 | 5,97% |
| Vinhedo | mar/18 | 3 | 10 | 3 | 1 | | 3 | 20 | 4,42% |
| | abr/18 | 2 | 7 | 2 | | | 1 | 12 | 2,65% |
| Vinhedo Total | | 5 | 17 | 5 | 1 | | 4 | 32 | 7,08% |
| RMC Total | | 85 | 223 | 71 | 6 | 10 | 57 | 452 | 100,00% |
| | | 18,81% | 49,34% | 15,71% | 1,33% | 2,21% | 12,61% | 100,00% | |

Gráfico 24: Admissões de Pessoas com Deficiência - Campinas x RMC - 2º bimestre/18 (452 admissões)



Gráfico 25: Admissões de Pessoas com Deficiência por Tipo - Região Metropolitana Campinas - 2º bimestre/18 (452 admissões)



Tabela 26: Setores que mais contrataram pessoas com deficiência (15+) - Região Metropolitana de Campinas – 2º bimestre/18

| CNAE_20_SubClasse | Auditiva | Física | Mental | Múltipla | Reabilitação | Visual | Total |
|--|----------|--------|--------|----------|--------------|--------|-------|
| Comércio varejista de mercadorias em geral | 4 | 10 | 14 | | 1 | 3 | 32 |
| Atividades de teleatendimento | 3 | 3 | 9 | | | 1 | 17 |
| Limpeza em prédios e em domicílios | 2 | 9 | | 1 | | | 16 |
| Fabricação de periféricos para equipamentos de informática | 4 | 5 | 3 | | | | 12 |
| Coleta de resíduos não-perigosos | 1 | 6 | | 1 | | 3 | 11 |
| Fornecimento de alimentos preparados preponderantemente para empresas | 3 | 5 | 1 | | | 2 | 11 |
| Educação superior - graduação | 2 | 6 | 1 | | | 1 | 10 |
| Educação superior - graduação e pós-graduação | | 6 | 2 | | | 1 | 9 |
| Fabricação de outras máquinas e equipamentos de uso geral não espec. anterior. | 4 | 4 | | | | 1 | 9 |
| Fabricação peças/acessórios p/sistemas marcha/transmissão veíc. automotores | 6 | 2 | | | | 1 | 9 |
| Atividades atend. pronto-socorro/unid. hospitalares para atendimento a urgências | 2 | 4 | | | | 2 | 8 |
| Atividades de vigilância e segurança privada | | 5 | | | | 3 | 8 |
| Fabricação de embalagens de material plástico | | 2 | 1 | | | 1 | 8 |
| Fabricação outras peças/acessórios veículos automotores não especific. anterior. | 4 | 3 | 1 | | | | 8 |
| Fabricação de máquinas-ferramenta | 1 | 6 | | | | | 7 |
| Fabricação de outros produtos têxteis não especificados anteriormente | 1 | 5 | | | | 1 | 7 |
| Suporte técnico | 2 | 4 | 1 | | | | 7 |

Tabela 27: Ocupações que mais contrataram pessoas com deficiência (15+) - Região Metropolitana de Campinas – 2º bimestre/18

| Ocupação | Auditiva | Física | Mental | Múltipla | Reabilitação | Visual | Total |
|--|----------|--------|--------|----------|--------------|--------|-------|
| Auxiliar de escritório | 7 | 39 | 11 | 1 | 1 | 5 | 64 |
| Alimentador de linha de produção | 12 | 13 | 4 | | 1 | 7 | 37 |
| Assistente administrativo | 4 | 20 | 1 | | | 2 | 27 |
| Faxineiro | 4 | 10 | 4 | 1 | | 2 | 21 |
| Embalador | 2 | 5 | 12 | 1 | | | 20 |
| Operador de linha de montagem (aparelhos eletrônicos) | 8 | 7 | 3 | | | | 18 |
| Almoxarife | 2 | 11 | 2 | | | | 15 |
| Repositor de mercadorias | 3 | 5 | 3 | 1 | 1 | 2 | 15 |
| Trabalhador de serviços de limpeza e conservação de áreas públicas | 2 | 7 | | 1 | | 2 | 12 |
| Operador de caixa | | 7 | 2 | | | 1 | 11 |
| Operador de máquinas-ferramenta convencionais | 6 | 1 | 1 | | | 3 | 11 |
| Trabalhador agropecuário em geral | | 9 | | | | | 9 |
| Auxiliar nos serviços de alimentação | 1 | 3 | 1 | | | 2 | 7 |
| Porteiro de edifícios | | 4 | 1 | | | 2 | 7 |
| Vendedor de comércio varejista | 1 | 2 | 2 | | | 2 | 7 |

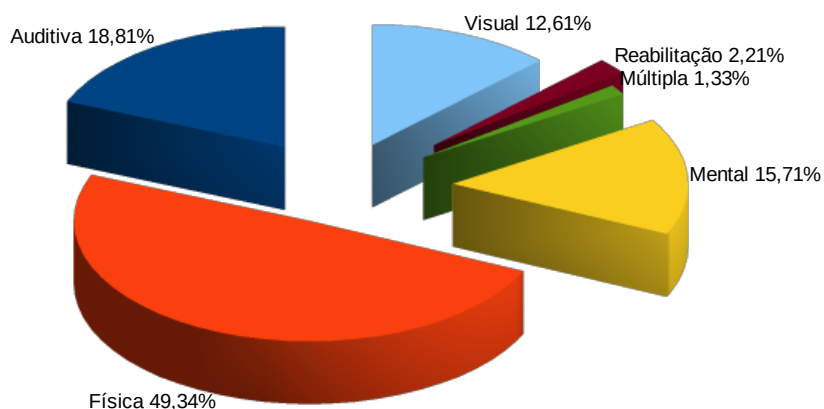
Tabela 28: Admissões de Pessoas com Deficiência - Média e Mediana Salarial – Município de Campinas – 2º bimestre/18

| Tipo Deficiência | Mediana | Salário Médio | Desvio Padrão | Mínimo | Máximo | Qtde | % |
|-------------------|-----------------|-----------------|-----------------|---------------|------------------|---------------|----------------|
| Auditiva | 1.346,00 | 1.462,96 | 427,41 | 930,00 | 2.522,00 | 28 | 0,11% |
| Física | 1.400,00 | 1.660,39 | 985,42 | 930,00 | 7.039,00 | 80 | 0,31% |
| Mental | 1.087,00 | 1.080,40 | 256,29 | 573,00 | 1.535,00 | 25 | 0,10% |
| Múltipla | 1.251,00 | 1.252,00 | 96,05 | 1.154,00 | 1.352,00 | 4 | 0,02% |
| Reabilitação | 1.644,00 | 1.655,75 | 265,90 | 1.356,00 | 1.979,00 | 4 | 0,02% |
| Visual | 1.478,00 | 1.518,25 | 272,48 | 1.078,00 | 2.027,00 | 24 | 0,09% |
| Geral Deficiência | 1.348,00 | 1.508,32 | 752,29 | 573,00 | 7.039,00 | 165 | 0,64% |
| Geral | 1.344,00 | 1.711,66 | 1.631,53 | 0,00 | 66.000,00 | 25.965 | 100,00% |

Gráfico 26: Admissões de Pessoas com Deficiência - Média e Mediana Salarial por Tipo e Geral – Município de Campinas - 2º bimestre/18

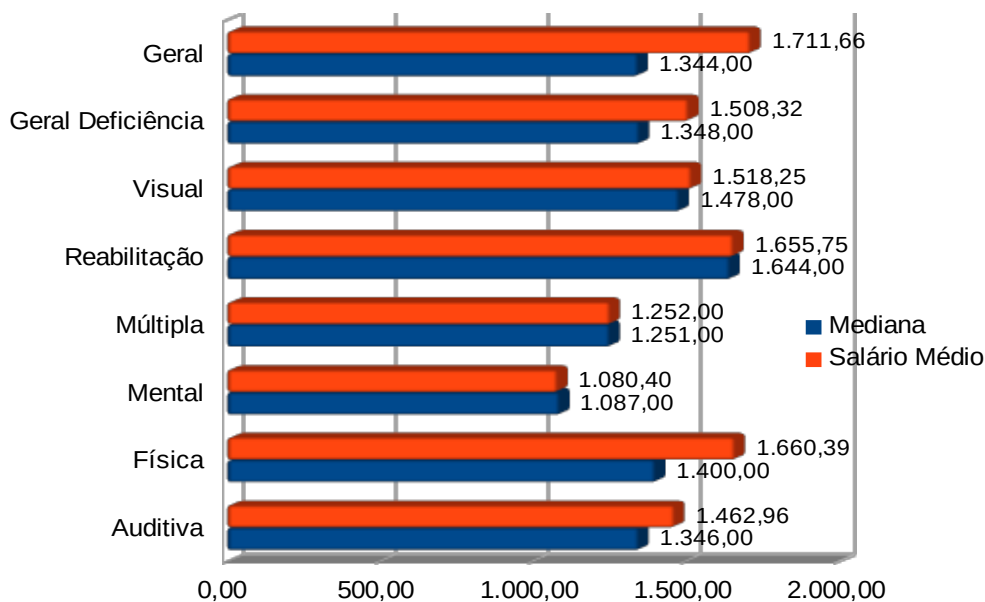

Fontes e Referências:

Ministério do Trabalho e Previdência Social/CAGED/Microdados (<http://access.mte.gov.br/portal-pdet/home/>)

Ministério do Trabalho e Previdência Social/CAGED/Base de Dados “Dardo” (<http://bi.mte.gob.br/bgcaged/login.php>)

Instituto de Pesquisa Econômica Aplicada – IPEA (<http://www.ipeadata.gov.br>)